EL DIARIO PALENTINO

Martes, 31 de Marzo de 1992 — EL DIA DE PALENCIA — Núm. 15.729. Precio 70 pesetas

Fundado en 1881

Para Juan José Lucas el problema más importante de la Comunidad es la sequía

Lucas reunido con el delegado territorial y los jefes de servicio de la administración autonómica y firmando en el libro de Honor del Ayuntamiento

(FOTOS LUIS)

Carmen CENTENO
Jorge CANCHO

El presidente de la Comunidad Autónoma de Castilla y León, Juan José Lucas, acompañado por el Consejero de Bienestar Social y portavoz de la Junta, José Manuel Fernández Santiago, llevó a cabo la primera visita institucional a Palencia desde que se hizo cargo del Gobierno regional, con el objetivo de conocer más de cerca la realidad que en esta tierra se vive actualmente.

En primer lugar, el presidente del Ejecutivo Regional se entrevistó con los Jefes de Servicios de la Delegación Territorial de la Junta en Palencia y con el delegado, José Luis Montes. Posteriormente fue recibido en el Ayuntamiento por el alcalde, Heliodoro Gallego, finalizando esta jornada de visita en la Diputación Provincial, donde se reunió con el titular de la Institución, Jesús Mañueco.

Tras la entrevista con los Jefes de Servicio, Juan José Lucas mantuvo un encuentro con los medios de comunicación, en el que expuso los objetivos perseguidos con su visita. Por un lado, conocer el funcionamiento administrativo de la Delegación Territorial, después del ajuste de concursos de funcionarios y dar las recomendaciones no políticas, y por otro, conocer los principales problemas tanto del Ayuntamiento de Palencia como del resto del territorio provincial, con la intención de fortalecer el estado de las autonomías.

(Información págs. 5 y 6)

Fueron detenidos diez jóvenes

Incidentes en el País Vasco por la detención de «Artapalo»

Bilbao. (EFE).- Diez personas fueron detenidas anoche por fuerzas de la Policía Nacional y la Ertzaintza en varias poblaciones del País Vasco durante los incidentes protagonizados por grupos de jóvenes que protestaban por la detención de la "cúpula" de ETA, informaron hoy fuentes de los dos cuerpos policiales.

Dos personas fueron detenidas por la Ertzaintza en la localidad guipuzcoana de Oñate, acusadas de incendiar una cabina de teléfonos, que resultó totalmente destruida.

Según precisó la Policía Autónoma, los detenidos son Iñaki L.E., de 20 años, y Juan Ignacio I.G., de 23, ambos vecinos de Oñate, quienes fueron seguidos anoche por los agentes cuando salían del bar "Arrano", sede de HB de este municipio, ya que portaban un "bulto" sospechoso.

Tras recorrer algunas calles del casco antiguo de Oñate, los dos jóvenes prendieron fuego a una cabina telefónica de la calle Aránzazu y, poco después fueron detenidos por los ertzainas.

La Policía Autónoma Vasca instruye, por otra parte, diligencias contra otras cinco personas que, desde la sede de HB de Oñate, lanzaron anoche varios cohetes contra un vehículo de la Ertzaintza, que no causó daños personales, aunque uno ellos explotó en los bajos del coche.

En Vizcaya, fuerzas del Cuerpo Nacional de Policía detuvieron a tres jóvenes, a dos de ellos en Bilbao, Santiago D.G., de 32 años y José Miguel S.A., de 23, por hacer pintadas de "Gora ETA" en la fachada de sucursales bancarias, informó el Gobierno Civil de la provincia.

En la localidad de Portugalete fue detenido Víctor R.A., de 27 años, acusado de desórdenes públicos, al ser sorprendido por la policía cuando colocaba una barricada en la calle, según la misma fuente. Estos tres detenidos en Vizcaya, según el Gobierno Civil, pasarán hoy a disposición judicial.

Otros cinco jóvenes fueron detenidos anoche en Vitoria en el transcurso de las protestas de grupos radicales por la detención del dirigente de ETA Francisco Múgica Garmendia, y serán puestos a disposición judicial en las próximas horas, informó el Gobierno Civil de Alava.

El número 1 del GRAPO se escapó de la prisión de Granada

Granada. (EFE).-El preso de los GRAPO Fernando Silva, considerado el número uno de esta organización terrorista, se escapó hoy de la prisión provincial de Granada, informó a EFE el director de este centro penitenciario, Andrés Puga.

Puga relató a EFE que "el preso abrió un agujero de treinta centímetros de diámetro en el muro de su celda y de 70 centímetros de espesor y saltó al patio y de allí al tejado de los pabellones, franqueó el muro y saltó a la calle.

La ausencia del preso se constató a las ocho de esta mañana cuando se efectuó el recuento habitual, se notó su falta y descubrieron el agujero en su celda.

La guardia civil y la policía de Granada se encuentran en máxima alerta y han colocado controles por diversos puntos de la ciudad.

HOY EN EL DIARIO PALENTINO

PALENCIA

7 Misa de funeral por Manuel Germaín

9 Primera reunión de la nueva Ejecutiva del PP: Heliodoro García reelegido secretario general

11 Detenido un estafador

FETE-UGT y los Scouts apoyan al profesor de Religión denunciado

12 Quinto centenario de la expulsión de los judíos

PROVINCIA

15 AGUILAR DE CAMPOO, BALTANAS y ESPINOSA DE VILLAGONZALO

16 VENTA DE BAÑOS

DEPORTES

24 La Peña Los Coreanos ya no confía en el presidente del C.F. Palencia

¿Un nuevo club de baloncesto?

27 Presentación del Trofeo Semana Santa del C.D. San Antonio

Román y Recio, linieres de 1ª División de Fútbol la próxima jornada

M.C.D.2022

MIERCOLES

1

Santoral: Ss. Venancio, Hugo, Celso, Prudencio, Leuconio, Melitón obs.; Víctor Estefanía, Marcela, Quinciano, Ireneo ms.; Vinebaldo, Valerio, Macario abds.

Sale el sol a las 06,58 h. y se pone a las 19,39 h. La luna sale a las 05,47 h. y se pone a las 18,15 h. Luna nueva el 3 en Aries.

Refrán: "La honra del soberbio, en deshonra se forma muy presto".

EFEMERIDES

1767 Los jesuitas son expulsados de España.

1812 Guerra de la Independencia. Badajoz, ocupada por los franceses, capitula ante las fuerzas de Wellington.

1867 Apertura en París de la Exposición Universal de Industrias y Bellas Artes, con la que Napoleón III quiso realzar su Imperio.

1924 Hitler es condenado a 5 años de cárcel por alta traición, al intentar deponer por la fuerza al Gobierno bávaro el 8 de noviembre anterior.

1939 Ultimo parte de guerra emitido por el Cuartel General de Franco, en el que se da por concluida la Guerra Civil española.

1956 España y Marruecos firman un acuerdo sobre la transferencia del territorio marroquí que hasta entonces era Protectorado español.

1964 Se concede un indulto general con motivo de los XXV años de paz en España, celebrados oficialmente con un Tedéum en el Valle de los Caídos.

EL DIARIO PALENTINO
EL DIA DE PALENCIA

Palencia: Mayor,67 - 34001. Apartado de Correos,17.
Teléfonos: Redacción, 744822. Anuncios y suscripciones, 740417.
Administración,740258 FAX, 743360
D.P.: P-2-1958
Presidente editor: José Luis Alonso Almodóvar : **Gerente:** José Luis Alonso Cruz
Director: MARIANO VALERO. **Redactor jefe:** Gonzalo Ortega Aragón
Jefe de talleres: Francisco del Campo

Ventanal

Santibáñez de la Peña: Piscina Municipal.

Si desea publicar fotografías de su localidad en el "Ventanal", envíelas a El Diario Palentino. Redacción. C/ Mayor, 67 - 34001 Palencia. Indique el lugar y el autor. Formato

CARTELERA

ORTEGA: *"Hook (el capitán Garfio)"* (T) (5,30-8,15-10,45)
AVENIDA 1: *"Frankie y Johnny"* (7) (5,30-8,15-10,45)
AVENIDA 2: *"Aquí el que no corre vuela"* (13) (5,30-8,15-10,45)
AVENIDA 3: *"Thelma y Louis"* (13) (5,30-8,15-10,45)
AVENIDA 4: *"El último boyscout"* (18) (5,30-8,15-10,45)
AVENIDA 5: *"El cabo del miedo"* (18) (5,30-8,15-10,45)
AVENIDA 6: *"J. F. K."* (13) (5,00). *"Una mujer bajo la lluvia"* (13) (8,15-10,45)
BOSTON 1: *"El amante"* (18) (5,30-8,15-10,45)
BOSTON 2: *"Resplandor en la oscuridad"* (18) (5,30-8,15-10,45)
BOSTON 3: *"Sombras y Niebla"* (5,30-8,15-10,45)

SORTEOS

Lotería primitiva

Jueves, 26 de marzo
12-26-27-39-42-49
C 6 - R 0

Sábado, 28 de marzo
3-6-14-19-37-41
C 22 - R 3

BONOLOTO

Domingo, 29 de marzo
14-15-21-38-39-44
C 4 - R 6

Lunes, 30 de marzo
8-26-27-37-41-45
C 17

Martes, 31 de marzo
16-18-23-26-30-41
C 22

Miércoles, 25 de marzo
2-11-20-22-29-37
C 16

ONCE
n.º premiado ayer
08937

FARMACIAS

Martes, 31: D. Alberto José Torres Michelena (Avda. Calvo Sotelo, 1) y D.ª María Carmen Gutiérrez Martín (María de Molina, 12).

Miércoles, 1: D. José Luis Valverde Rodríguez (Avda. Simón Nieto, 16) y doña Pilar Rubio Cantarero (Avda. Manuel Rivera, 21).

Servicio Nocturno: Don Isidoro de Fuentes Fenech (Lope de Vega, 7). Diariamente desde las 10,30 de la noche.

TELEFONOS

Hospital General "Río Carrión"	72 29 00
Ambulatorio	74 40 11
Hospital Provincial "San Telmo"	72 82 00
Casa de Socorro	72 24 81
Cruz Roja (oficinas y coordinadora)	70 05 07 - 70 05 03
Cruz Roja (urgencias)	22 22 22
Clínica "Virgen de la Salud"	74 77 00
Ambulancias	75 22 40
Ambulancias Cruz Roja	74 41 46
Ambulancias Vipamiel	84 46 76
Ambulancia UCI móvil	74 80 23
Policía (urgencias)	0 91
Policía Nacional	74 27 15
Protección Civil	0 06
Bomberos (Palencia capital: 080)	72 11 11
Subsector de Tráfico	72 06 88
Guardia Civil	0 62
Policía Municipal (092)	74 76 77
Ayuntamiento	71 81 00
RENFE -información-	74 30 19
Autobuses RENFE	74 32 22
Taxis: Parada Federación	74 21 26
" " Pasaderas	74 08 10
" " San José	72 00 16
" " San Lázaro	72 20 76
" " Est. RENFE	74 39 19
Iberduero, averías	74 25 57
Asociación de Alcohólicos Rehabilitados (A.R.P.A.) (tardes)	72 89 58

ACTOS Y CONVOCATORIAS

Congregación Mariana.-Celebrará su retiro mensual el miércoles 1 de abril, a las 5,30 de la tarde en la Residencia de los PP. Jesuítas.

Comunidad de Regantes Canales de la Nava.-Convoca Asamblea Ordinaria el domingo día 12 de abril, a la 1,30 de la tarde, en el Salón Social de Cascón de la Nava.

Adoración Nocturna.-Nuestra Señora del Carmen celebrará su vigilia mensual ordinaria en la noche del 4 al 5, en la iglesia de San Francisco, dando comienzo a las 10,30 de la noche. El Sagrado Corazón de Jesús lo hará en la noche del 2 al 3 de abril, en el mismo lugar y a la misma hora.

Peña taurina "El Regio".-Celebrará una conferencia el jueves 2, a cargo del crítico taurino de la cadena COPE, Pedro Iturralde, sobre el tema "Comentarios a la nueva ley y reglamento de espectáculos taurinos".

Charlas de HOAC.-Mañana tendrán lugar las charlas "Reforma educativa y adaptación al mercado de trabajo" e "Incidencia de la Unidad Europea en la identidad cultural de Castilla y León", en la biblioteca pública a las 7,30 de la tarde.

Seminario sobre Religiones.-Ginés Ampudia, párroco de San Miguel participa mañana en el Seminario sobre Religiones de la Universidad Popular con la ponencia "Catolicismo", a las 20,15 horas en la Sala Caja España.

Demencia Senil.-El jueves 2, a las 8 de la tarde, se celebrará una mesa redonda en la Sala Don Sancho de Caja España sobre "Demencia Senil y Enfermedad de Alzheimer". La entrada es libre, y el público podrá exponer sus preguntas.

ACUP.-Celebrará asamblea ordinaria de socios el día 4 a las 12 en Caja España de la Calle Don Sancho.

Curso de Negociación colectiva.-Apolinar Rodríguez participará mañana en el curso sobre negociación colectiva organizado por la Escuela de Graduados Sociales y por la Asociación Universitaria de Estudiantes, a las 11,30.

M.C.D.2022

Marzadas

Se nos va marzo con sus marzadas. Que muchas marzadas se han oído estos últimos días, entre nieves, lluvias, vientos y heladuras:

Por ejemplo, la tan repetida del presidente Felipe González, que cree que "España no tiene un problema de corrupción, sino de opinión pública". O sea que al final, aquí la consigna va a ser "Silencio, se roba...".

También el camaleónico Miguel Roca, portavoz del grupo catalán en el Congreso, está convencido de que "la sociedad no está enferma, simplemente ha crecido". Pero no nos negará, don Miguel, que ha crecido tan rápido que le duelen los huesos...

El vicesecretario general del PSOE y otras hierbas que fue, Alfonso Guerra, nos advierte: "Asistimos a un fenómeno antidemocrático contra las instituciones y los partidos". Asistimos, pero algunos están en el palco...

Rosa Conde, ministra correveidile del Gobierno, también nos suelta su marzada: "La corrupción produce desasosiego entre los ciudadanos". A ver si no hay tal corrupción, que lo que hay es una plaga de pulgas...

El ministro de Relaciones con las Cortes, coordinador de la Expo y lo que Dios mande, Virgilio Zapatero, nos advierte: "Harán falta cuarenta millones de visitas para que la Expo-92 no tenga déficit". Y como encima no pagan las ovejas...

Mariano Rubio, gobernador que no pero que sí del Banco de España, va y hace una curiosa confesión: "Anhelo convertirme cuanto antes en un ciudadano privado". Pues ánimo, chico.

El dimisionario secretario general del CDS, Antonio Fernández Teixidó, amenaza: "Si no somos capaces de cerrar filas antes de las próximas elecciones, tendríamos que ser pesimistas". Pues ya sabes, si no se cierran filas, lo mejor será cerrar el huerto...

El coleccionista de arte Barón Thyssen asegura que "hay más basura que nunca en el mercado del arte". Y es que ya sabe usted, señor Barón, que antes sólo se hacía arte con la cabeza y ahora se hace bastante con el trasero...

El vicepresidente del Consejo General del poder Judicial, José Luis Manzanares, cree que "la difamación es una reacción del PSOE ante la corrupción". Que se podría dibujar como a un gato que le pisan el rabo...

La actriz Carmen Maura ha llegado a una conclusión: "Me gusta más hacer reír que llorar". Pues hazlo fino, Carmen, que a veces salen las dos cosas juntas...

Otra actriz, Lola Herrera, opina: "En el teatro existe todavía mucha cutrez". Y, sobre todo, mucha catrez...

Y, en fin, otra actriz y ahora presentadora, mi arma, de televisión, Carmen Sevilla, reconoce y se humilla: "Tengo críticas, pero las admito". Pues anímate, mujer, a ver si te sale algo seguido...

RETABLILLO

SATISFACCION

Los españoles en general, excepción sea hecha de quienes se sospecha cuando no tenemos certeza, nos alegramos con el golpe asestado a ETA. Son ya muchos los años de terrorismo y pavorosamente extensa la relación de las víctimas, para sentir satisfacción ante cualquier logro que permita la esperanza de acabar con semejante estado de cosas. Ocurre, empero, que la esperanza es relativa y la satisfacción, incompleta, sin que tales sentimientos quiten un ápice de importancia al último éxito policial.

Y expresado lo que antecede, habría que añadir que, en cierto sentido, llama la atención por qué han detenido ahora a los etarras y no antes, cuando sus idas y venidas por **el santuario** no es que se publicaran en la prensa francesa, pero no constituían ningún impenetrable secreto. También, que cómo se han dejado coger los primeros cabecillas en una sola tacada, cuando se tiene por el abecé de la supervivencia el diversificar los riesgos.

Entonces, e insisto que sin menoscabo de la satisfacción, resultará acaso maquiavélico, pero no rotundamente descabellado, preguntarse también si la detención de "Artapalo" y su **sanedrín** no ha pretendido el logro de una posición de fuerza oficial, algo así como una *jugada para póquer* , para **discutir** con ETA una tregua de cara a los acontecimientos **emblemáticos** , que en este año de 1992 todavía nos aguardan.

No tardaremos en tener mejores elementos de juicio para reafirmar esta **retorcida** hipótesis o, más bien, desecharla. Pero en todo caso, la semana ha comenzado con una importante noticia, aunque tengamos que agradecérsela a los franceses, siempre tan eso, tan franceses.

LA "FORMULA"

Han sido precisos bastantes comentarios para conseguir que la preocupación municipal haya parado mientes en la situación del pavimento en "Cuatro Cantones". Si **la fórmula** consiste en insistir una y otra vez, la acatamos por muy innecesaria que nos parezca, verificada la realidad de la situación y la conveniencia de abordarla.

Por si todavía no se hubiera logrado **cubrir el cupo** de planteamientos para hacerla acreedora a ser atendida, volvemos por cuarta o quinta vez a traer a colación la conveniencia de adecentar el pavimento en la zona del Batán de San Sebastián. Como repetidamente se ha comentado, facilitaría el tránsito de los vehículos que, procedentes del Puente de Hierro y de la Avenida de Castilla, se dirigen hacia las calles de la zona derecha de las Avenidas de República Argentina y Valladolid, **aliviando** a estas últimas de su presencia.

Si los llamados a resolver la situación **se asomaran** a la zona que decimos, verían que no se plantea ninguna utopía, ni tampoco se demanda cuantiosa inversión presupuestaria. De momento, con que nos dijeran que se comprometen a abordar la situación nos daríamos por satisfechos, porque entendemos que una cosa es querer y otra, poder.

En caso contrario, habrá que seguir insistiendo. Aunque, lógicamente, cada vez las palabras irán teniendo perfiles más aristados y menos gratos.

COSAS QUE SE OYEN Y QUE SE ESCRIBEN

*Avalizados por la honestidad de su posicionamiento político, no faltan los que logran sobredimensionar una realidad muy concretizada. Optimizan así los resultados de sus gestiones, accediendo de paso a un **look** que no les corresponde, pero que les permite seguir gozando del alto **standing** conseguido.*

Concienciados así de su rol de triunfadores, van por la vida señalizando sus éxitos. Ellos mismos los bareman al máximo para, de paso, relativizar los intentos de la oposición por reluctanciar sus triunfos. Defendiendo así al adversario cuando ataca, le someten a una dura marca, por expresarlo en semántica deportiva.

Cosas así, incluso peores, se leen y escuchan por estos páramos. Si a quienes las protagonizan les hicieran un electro, seguramente darían encefalograma plano, de puro vacíos. Revelador resultaría averiguar entre quienes nos dedicamos a estos menesteres de escribir y de hablar –y no digamos de políticos y ejecutivos– cuándo leímos por última vez un libro y de qué trataba...

P. M. B.

M.C.D.2022

Poder: pasión y ostentación

Tomás HOYAS

Dicen que afirmaba don Francisco Cambó: "Teniendo en cuenta las circunstancias que atraviesa la nación, lo más conservador que se puede ser es... revolucionario". Resulta paradójico advertir que aquel combativo -y ahora simulado, desvaído- socialismo de los tiempos heroicos se dedica hoy, cada vez con más recalcitrante, lamentable e impúdica ostentación, a invertir el orden de los conceptos del maestro catalanista. Es decir, los pretendidamente revolucionarios socialistas de antaño anidan hogaño en el más escolástico y oficialista conservadurismo tradicional.

Y lo penoso del asunto consiste en que, sin olvidar ni evitar algunos de los naturales errores de su pensamiento, discurso o sistema político, han asumido -más bien han usurpado- todos los vicios, deficiencias e imperfecciones consustanciales a la ideología conservadora. Sabios y soberbios degustadores del árbol de la ciencia del bien y del mal, pontifican impertérritos ante la realidad ciudadana que, más bien cabreada, aunque desgraciadamente también en muchas ocasiones impertérrita, soporta con enojosa impotencia inimaginables muestras de nepotismo y arrogancia.

Observar de forma mínimamente objetiva esta afligida y angustiada España se convierte hoy, de nuevo, en una constante y penosa peregrinación por el Callejón del Gato. Hemos vuelto, ¡y de qué manera!, a la España esperpéntica y troglodítica, a la kermés, al sarao, al tufo del brasero, a la verbena y el cachondeo. O quizás es que nunca lo habíamos abandonado. Porque eso de que España es una deformación grotesca de la civilización occidental ya lo había dicho -y bien alto- el ínclito don Ramón del Valle Inclán, pero las cotas, los niveles esperpénticos que estamos alcanzando en estos momentos obnubilarían al pobre don Ramón, que alcanzado de su ofuscada y santa locura la habría emprendido a bastonazos con la élite, el grueso y la ralea de nuestro -¡Dios nos valga!- actual Gobierno.

No puede soportarse ni con cristiana resignación el cúmulo de despropósitos, usos y abusos, prepotencias, corruptelas y demás desatinos que está urdiendo, tramando y cometiendo el socialismo actual, ajeno por completo a los clamores o silencios populares, blandamente acomodado en su Arcadia feliz, pretendiendo convencernos de la bonhomía y corrección de su gestión y amenazando, sin el más mínimo recato, con una terrorífica Némesis en el caso de que los ciudadanos, hartos aunque equivocados por su natural inopia, decidan sustraerle su merecida confianza. Mientras desde el campo se alza un ansioso y atribulado clamor pidiendo soluciones prestas y efectivas, el antiguo "yernismo" que institucionalizara Maura se ha convertido en moneda de curso legal, ysi no ahí están lo casos Guerra o Rubio. Mientras la voz de la minería intenta hacerse oír dentro y fuera de las entrañas de una tierra atribulada, los casos "Filesa", "Renfe", "Ibercorp" y tantos otros, harían sonrojar al más corrupto y recalcitrante "lerrouxista". No son precisos más ejemplos.

Y en el fondo de todo, como móvil fundamental, la eterna y atávica ambición de poder y la irresistible suficiencia que él conlleva. Pero si hasta ahora ya habíamos comprobado esa incompresible pasión, esa sed de autoridad a la que el Gobierno parece no poder sustraerse, anclado y aferrado al cetro mágico de su superioridad, desde ahora ya podemos asistir a la gratuita exhibición. Parece no bastar con haber asumido el poder, por otra parte otorgada por el pueblo que ahora grita y se lamenta, sino que es preciso hacer ostentación de él, demostrar quién lo posee y quién, sin más recato, lo ejerce.

Pero también los ciudadanos saben que ha de llegar el momento de descabalgar a los "invictos".

Hablemos claro sobre el aborto

Está científicamente demostrado y a estas alturas nadie puede negarlo, que la vida comienza desde el momento de la concepción, negarlo o cerrar los ojos para no verlo es tanto como "dar coces contra el aguijón".

Existe un sector de la sociedad encabezado y dirigido por mujeres, que gritan y vociferan para mantener y ampliar la ley del aborto que las autoriza a matar a sus propios hijos. Quieren ser libres y dicen poder hacer lo que quieran con su cuerpo. Están ciegas y mal informadas. Todo ser humano viene a este mundo con un cuerpo distinto e irrepetible, con una misión: cuidar ese cuerpo, respetarlo y dignificarlo para llegar a ser persona. Toda persona tiene unos ideales, unos derechos: derecho a la vida, derecho al trabajo para poder vivir dignamente. La mujer tiene derecho a que respeten su puesto de trabajo el tiempo necesario en lo referente a la maternidad y primeros cuidados del bebé, principalmente durante el primer año.

El embrión también tiene derecho a ser respetado para que el proceso de vida ya comenzado llegue a su término, y nadie, y mucho menos su propia madre podrá interrumpir ni autorizar para que acaben con su vida. El está dentro de ella pero su cuerpo es distinto, vive y se forma a sus expensas, pero es un cuerpo diferente e independiente del cuerpo de la madre.

Si todo esto es evidente y está claro y científicamente comprobado, ¿qué está pasando en el mundo?, ¿qué impulsa a estas personas a cometer estos actos abominables contra unos seres inocentes, que no pidieron ser concebidos?

Entre los argumentos que proclaman, hablan de la discriminación de la mujer. Es indudable que la discriminación contra la mujer siempre ha existido y que es necesario condenarla y erradicarla totalmente. En el siglo XIX comienza en EE.UU. un movimiento feminista basado en la justicia, la igualdad y el respeto a todos ser humano. Aquellas mujeres lucharon incansablemente por los justos derechos de la mujer y lograron muchísimas mejoras para el sexo femenino. Sus objetivos eran lícitos y justos, y su motivación noble y desinteresada.

Para las madres fundadoras de este movimiento el aborto era el asesinato de un niño. ¿Es éste el movimiento feminista de hoy? Está claro que no. A los objetivos y motivaciones nobles y desinteresados de aquellas mujeres, se oponen las filosofías modernas actuales del "Yo primero"; "El niño es una carga"; "Queremos ser libres". Valores materialistas y egocéntricos. Este cambio de rumbo del movimiento feminista les está costando la vida a millones de niños por nacer, y ha dejado una estela de muertes maternas y un sin fin de mujeres física y psíquicamente dañadas por abortos legales, que supuestamente eran "seguros e inocuos".

Leyes como la del aborto son cobardes porque al atentar contra la vida del no nacido, éste está en inferioridad de condiciones, no se puede defender, y aunque grita cuando es agredido, su grito es silencioso, nadie lo oye, su muerte es autorizada por su propia madre y es realizada por personas sin escrúpulos de ninguna clase.

La muerte del feto o interrupción del embarazo, que es lo mismo, se realiza con fármacos y dispositivos-dilatación, legrado, método salino...

Unos impiden que el óvulo ya fecundado llegue a la matriz para anidar, otros alteran el ambiente de cultivo propicio existente en la misma, obligando al huevo ya fecundado a salir de su hábitat y éste muere.

Otras formas de matar al niño son los instrumentos que emplean cuando el feto tiene varios meses de vida y tienen que extraerlo del vientre de la madre.

Existe también el método salino, que consiste en inyectar en el líquido amniótico que envuelve al niño en una solución concentrada de sal. El bebé traga la sal y se envenena, tardando una hora en morir. Al día siguiente la madre dará a luz un "niño muerto", con la piel quemada por el efecto corrosivo de la sal.

Estos y otros métodos igualmente crueles se están practicando diariamente, autorizados por la ley, sin tener en cuenta las consecuencias. Además de acabar con la vida del niño, ponen en peligro la vida de la madre. Muchas han muerto de hemorragias, otras quedan estériles, traumatizadas psíquica y emocionalmente. Puede que queden algunas, según sus manifestaciones, sin ningún problema; puede ser, si carecen de sensibilidad, si tienen la mente confundida y mucha agresividad en su interior, puede ser que todo esto unido acalle el instinto maternal que toda embarazada, sea de la especie humana o animal lleva en su corazón y en su mente.

Ante esta problemática de muerte, existen otras alternativas que dan respuesta eficaz en defensa de la vida: Las Asociaciones Pro-Vida. Ofrecen: servicios de acogida en la más absoluta confidencialidad y respeto a toda mujer embarazada en dificultades. Servicios médicos gratuitos durante el embarazo y el parto.

A la hora de quedarse con su hijo, o bien si opta por dejarlo en adopción, es orientada y recibe la ayuda necesaria en ambos casos.

Posteriormente tiene a su disposición servicios de información sobre métodos naturales de regulación de la fertilidad humana. Enseñanza de la planificación natural y educación en el uso responsable de la sexualidad. Servicios de educación a jóvenes en una cultura de la vida por medio de conferencias, cursillos, seminarios...

¡Mujer!, no abortes, llámanos, serás acogida, escuchada y tendrás una solución a tus problemas.

El teléfono es: para Palencia: 988 - 728954 y para Valladolid: 983 - 299471.

ADEVIDA

M.C.D.2022

El presidente firmó en el Libro de Honor del Ayuntamiento FOTO LUIS

Presidió un pleno en el Ayuntamiento y se reunió con la Corporación Provincial

Primera visita institucional de Juan José Lucas a Palencia

También se entrevistó con los responsables de la Delegación Territorial

AGRICULTURA

Entre los principales problemas con los que cuenta Palencia en particular y Castilla y León en general, Lucas destacó por encima del que vive el sector minero, el del mundo agrario. "Cuantitativamente– matizó el máximo responsable del Ejecutivo regional– el problema agrícola es superior al de la minería, pues el primero de ellos afecta a las nueve provincias, mientras que la minería tiene repercusión directa en Palencia y León".

En esta linea Juan José Lucas apuntó que "la Junta está pendiente de los resultados del análisis de las mesas de sequía que se han reunido a nivel provincial, si bien tenemos en estudio destinar ayudas al sector mediante un régimen de subvenciones y otras medidas si el tema de la sequía continúa, tales como una política de rentas que facilite créditos a los agricultores castellanos leoneses", y agregó que "mi esperanza no es la asistencia a través de subvenciones, sino por medio de una rentabilidad agraria, para que los productos tengan el caudal de agua suficiente, ya que el gran problema de esta comunidad es la sequía".

MINERIA

En cuanto al problema de la minería, el presidente regional criticó la actitud del Claudio Aranzadi al no recibir al colectivo de mineros leoneses que se desplazó hasta la capital madrileña a pie, acto que calificó de "huída vergonzante".

Sobre este mismo tema, el máximo responsable castellano leonés aseguró que la Junta "se ha sentido comprometida con un problema que afecta a miles de familias de la comunidad, dándoles respuestas en la parte cuantitativa que nos corresponde, para lo que me he dirigido personalmente al propio ministro con la intención de impulsar esta misma sensibilidad en la Administración Central".

Así, Lucas se mostró un tanto optimista en cuanto a próximas soluciones y argumentó que "el tema de la MSP podría quedar definitivamente zanjado hoy en la Dirección General de Minas, lo cual no significa que el problema del sector minero quede totalmente solventado", y añadió que "no vamos a permitir desde el Gobierno regional agravios comparativos de la minería castellano leonesa con respecto a la asturiana o cualquier otra minería pública".

La aportación de 13.000 millones de pesetas que destinará la Junta al plan de ayudas a la Minería fue calificada por Lucas de "cantidad importante si se tienen en cuenta los presupuestos regionales en inversiones, que son mucho menores que los que tienen planes como el de empleo rural andaluz". Asimismo, el presidente hizo hincapié en proyectos como la autovía Ponferrada-Villablino o la asistencia al pozo María sobre los que dijo que "suponen un esfuerzo importantísimo, aunque quizás es insuficiente, pero también los presupuestos son insuficientes".

AUTOVIA

Otro tema abordado por Juan José Lucas fue el de la autovía de Burgos-León. Al respecto, el titular del Gobierno castellano-leonés manifestó tener infinidad de solicitudes de alcaldes que demandan el paso de la autovía por su municipio. "Debemos tener en cuenta, antes de tomar una decisión al respecto, los aspectos económicos, sociales y técnicos, además del impacto ambiental", concluyó diciendo el presidente regional.

FIRMA EN EL LIBRO DE HONOR

El presidente de la Junta de Castilla y León ha sido recibido por el alcalde en el Ayuntamiento a las 12,45 horas y, antes de presidir la sesión extraordinaria del Pleno Municipal, ha firmado en el Libro de Honor.

Heliodoro Gallego ha agradecido a Juan José Lucas su visita a Palencia y ha leído ante los presentes las palabras de la firma en el Libro de Honor, donde el presidente ha dejado patente el deseo de que su primera visita institucional a la ciudad fortalezca el espíritu autonómico de Palencia. Lucas ha respondido al alcalde diciendo que la mejor entrada que se puede hacer en una ciudad es por su casa grande, por su Ayuntamiento.

«La mejor forma de entrar en una ciudad es hacerlo por su casa grande»

PLENO EXTRAORDINARIO

Juan José Lucas ha presidido una sesión extraordinaria del Pleno del Ayuntamiento, en la que los portavoces políticos le han hecho partícipe de sus inquietudes en torno a los problemas de la ciudad, la provincia y la propia Comunidad Autóno-

(Continúa en la página siguiente)

Lucas presidió una sesión extraordinaria del Pleno Municipal FOTO LUIS

Mi columna

Sangre

Mariano VALERO

Afortunadamente ya se solucionó el problema del servicio de Hematología del Hospital Provincial "Río Carrión". Como saben nuestros lectores los sanitarios que atienden dicho servicio tuvieron que denunciar días pasados que en el turno de tarde, al no tener un médico responsable del mismo, se había dejado de extraer sangre a los donantes que se acercaban a dicho centro, teniendo que regresar a sus casas sin haber podido cumplir su humanitario objetivo.

¿Se lo explican ustedes, queridos lectores? ¿Creen que esto es permisible en una sociedad avanzada y moderna? A mi me parece inexplicable y desde luego inaguantable. Es más, pienso que esto no debe quedar así. Algún o algunos responsables habrá y por tanto no estaría de más pedirles "cuentas" de por qué ha estado sucediendo tal desaguisado.

Y vaya también nuestro tirón de orejas para los responsables de la Hermandad de Donantes de Sangre, nuestros amigos Socorro Ortega y Germán García Ferreras. Y ello a pesar de reconocer una vez más que su labor es encomiable y envidiable y jamás les será suficientemente recompensada por la sociedad -aunque sé bien que no lo hacen por ese motivo-. Si conocían esta situación estaban obligados a denunciarlo públicamente y no esperar a que lo hicieran los propios sanitarios del servicio de Hematología, porque ellos mejor que nadie saben la importancia que tiene cada centímetro cúbico de sangre que se dona. En esos días se han perdido muchos centímetros de plasma sanguíneo y eso es un verdadero "crimen".

Es posible que Socorro y Germán no conociesen la realidad tal cual, en cuyo caso prescindimos del tirón de orejas. Y no me extrañaría que aún sabiéndolo, estos dos incansables trabajadores de esa ejemplar Hermandad de Donantes de Sangre -que se merecen un monumento– no se hubieran atrevido a darlo publicidad a la espera de una pronta solución o porque ellos no pueden erigirse en los portavoces de la denuncia. Por obvias razones. Como Hermandad no tienen ninguna capacidad de decisión en el funcionamiento del servicio de Hematología del "Río Carrión". Dependen del mismo y no estaría bien provocar las "iras" de los mandamases de dicho centro. ¿Me explico?

Así pues, señores responsables del servicio, del centro hospitalario, de la dirección provincial del INSALUD, del Ministerio, del ministro o del presidente del Gobierno -me da lo mismo-. Tomen cartas en el asunto y que esto no vuelva a ocurrir.

M.C.D.2022

Juan José Lucas visita Palencia

(Viene de la página anterior)

ma. A todos ha respondido el presidente del Gobierno Regional a la vez que expresaba su felicitación al alcalde por haber concebido de esta forma la visita y su orgullo por presidir "una sesión que cumple con el objetivo de contactar con la realidad palentina".

Isidoro Fernández Navas, portavoz del CDS, ha abierto las intervenciones pidiendo, como palentino, colaboración para solucionar los problemas de la conservación del Monte, la barrera del ferrocarril, el saneamiento del río Carrión, la terminal de mercancías, la depuradora de residuales o la Fundación Díaz Caneja. Como castellano le ha instado a ser sensible con los sectores en crisis y a defender los intereses de la región. Ha puesto en duda el acuerdo autonómico y ha pedido diálogo y respeto para las minorías.

Mariano San Martín, portavoz de IU, se ha quejado de que desde la Junta no se haya hecho concienciación regionalista y de respeto para el Día de Villalar. Ha recordado los problemas graves de la provincia como el paro, la pérdida de población, la ineficacia en la solución de problemas como el del pantano de Vidrieros o la crisis que vive el norte de Palencia y ha pedido la desaparición de los gobiernos civiles y las diputaciones.

Fernando Martínez Zulaica, portavoz de APP, ha recordado que era el único grupo sin representación en las Cortes Regionales y ha aprovechado la sesión institucional para exponer que la crisis que atraviesan los sectores básicos palentinos es demasiado importante como para reducir el encuentro de hoy a algo protocolario. Ha pedido mayor beligerancia y eficacia en la defensa de los intereses de Castilla y León para que exista futuro.

Sotero Fernández-Pinilla ha hablado en nombre del PP para agradecer la visita de Juan José Lucas y felicitarle por el proceso descentralizador que lleva a cabo en favor de los Ayuntamientos, por el programa de subvenciones de la Junta y por su defensa de la identificación de nuestra Comunidad.

El alcalde ha cerrado las intervenciones recordando que la ciudad lleva muchos años solidarizándose con la región y recibiendo silencios a cambio, por lo que ya es hora de conseguir soluciones. Desde "el triunfo de la reflexión, la colaboración y la concordia con las administraciones" como claves para ello, ha pedido que la Junta cofinancie el Plan para la recuperación del casco antiguo; colabore en el saneamiento del río Carrión; construya mil viviendas sociales y de protección oficial en los próximos años y colabore en la eliminación de la barrera del ferrocarril.

Juan José Lucas ha compartido las preocupaciones de los distintos portavoces sobre la situación económica, ha anunciado que la Terminal de Mercancías se hará este mismo año, ha acogido como prioritarias las peticiones del alcalde para Palencia y ha dicho que lentamente se va a seguir avanzando en la conciencia autonómica.

El presidente y el consejero suben con Jesús Mañueco las escaleras de la Diputación FOTO LUIS

VISITA A LA DIPUTACION

Posteriormente, el presidente regional se reunió en la Diputación con el presidente de la Corporación Provincial, Jesús Mañueco, y los portavoces de los distintos grupos políticos, Angel Donis (PSOE), Javier Hernández (APP) y Sonia Lalanda (APP). En este encuentro, Mañueco solicitó a Juan José Lucas su apoyo para mejorar las infraestructuras de la zona norte así como su reindustrialización.

Asimismo, el presidente de la Diputación Provincial pidió la colaboración al máximo responsable del Gobierno castellano-leonés para la acometida de aguas en la comarca de Tierra de Campos y el respaldo necesario al proyecto del Parque Valle de Cerrato, sin olvidar otro punto como es fomentar los estudios universitarios en Palencia.

Lucas se mostró especialmente interesado por la acometida de aguas en la zona de Tierra de Campos y emplazó a Jesús Mañueco para una próxima visita con el Consejero de Cultura para que se agilicen los trámites necesarios de cara a la creación de un Centro Universitario propio.

RENAULT
EL PLACER
DE VIVIRLOS
Más de 2.000 instalaciones Renault a tu servicio.
RENAULT recomienda lubricantes elf
RENAULT 21
RENAULT 21
LINTAS

M.C.D.2022

Plazo para estudiar la documentación

Primeros pasos para la constitución de la Junta Local de Protección Civil

REDACCION

Los miembros de la futura Junta Local de Protección Civil se reunieron ayer por la tarde en el Ayuntamiento para iniciar los trámites de constitución de la misma. Cada uno de ellos recibió el organigrama y funciones básicas de Protección Civil, el texto de la moción del CDS aprobada en sesión plenaria del mes de febrero, el texto de la Ley 2/85 sobre Protección Civil y un Plan de Emergencia Municipal.

Según el organigrama, el mando corresponde al alcalde que es el jefe local de Protección Civil, con el asesoramiento de la Junta Local. El concejal de Seguridad Ciudadana asumirá el mando de loa servicios locales de Protección Civil y sus misiones serán análogas a las del jefe de los Servicios Provinciales, aunque con ámbito local. El jefe de operaciones de Protección Civil asistirá en sus cometidos al concejal de Seguridad y asumirá los de preparación y desarrollo de las operaciones. Este cargo puede desempeñarlo el jefe de la Policía Municipal.

El Servicio de Socorro y Salvamento lo integran el Parque de Bomberos Municipal, completado con equipos de rescate, buceadores, montañeros, etc. El Servicio de Sanidad lo integran el servicio médico de empresa del Ayuntamiento conjuntamente con las Unidades de Asistencia Primaria del INSALUD y de la Junta de Castilla y León. El Servicio de Acción Social lo formarán los servicios que proporcionan asistencia a los damnificados en una emergencia y el Servicio de Autoprotección integra a los técnicos municipales para establecer planes de autoprotección corporativa, en establecimientos industriales, comerciales, administrativos y escolares.

En la reunión de ayer se acordó fijar un plazo de 15 a 20 días para cada miembro de la Juntra estudie toda la documentación y aporte en una próxima sesión las sugerencias que crea oportunas. También se acordó la incorporación a esa Junta del concejal de Servicios Sociales, Carmelo Rosales, con lo que serán trece sus componentes.

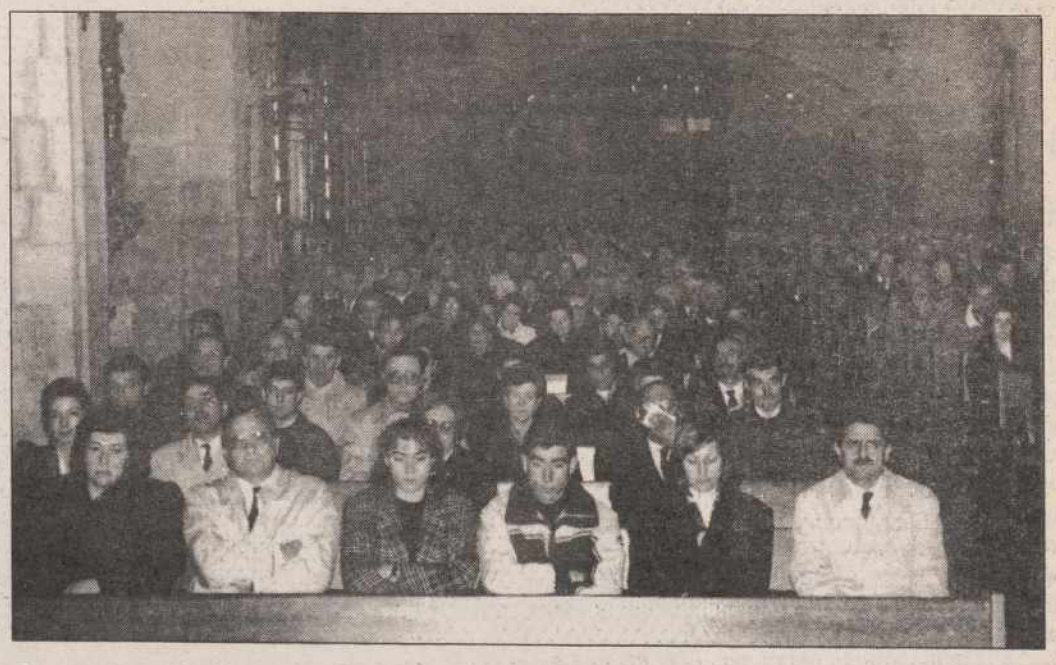

Organizada por la Diputación

Misa funeral por el alma de Manuel Germaín

Como estaba previsto y según aprobó la última Comisión de Gobierno de la Diputación, en la tarde-noche de ayer tuvo lugar en San Francisco, en nuestra ciudad, una misa de funeral por el alma de Manuel Germaín Miguel, recientemente fallecido, alcalde de Alar del Rey y vicepresidente de la institución provincial en las dos últimas legislaturas. El templo se quedó pequeño para acoger a las numerosas personas que quisieron estar presentes en este acto religioso en recuerdo de Germaín. Incluso se pudo ver a muchos alcaldes y vecinos de pueblos del norte de la provincia, que se desplazaron hasta la capital desafiando la climatología invernal y los problemas causados en las carreteras por la fuertes nevadas caidas en los últimos días. En la foto vemos en primer término a la viuda, hijos y hermanos de Manuel Germaín, acompañados por Jesús Mañueco, presidente de la Diputación.

Ahora tu Renault 21 con Aire Acondicionado por el mismo precio.

A todas las ventajas que te ofrece la gama Renault 21 en condiciones de financiación, ofertas personalizadas y amplio equipamiento, se añade ahora el aire acondicionado en cualquier versión y por el mismo precio.

Para que viajes de la primavera al otoño, sin pasar por los agobios del verano.

Renault 21. No lo dejes en el aire.

Para cualquier información, llama al 900 100 500.

Renault 21

Promoción válida hasta fin de Abril para vehículos en stock.

M.C.D.2022

Se inicia mañana el «Abril Cultural» de la AA.VV. Virgen del Carmen

Se inician mañana miércoles, día 1, los actos del "Abril Cultural" organizado por la Asociación de Vecinos Virgen del Carmen, que ha contado con la colaboración del Grupo "Muriel" y los PP. Carmelitas, y el patrocinio de Caja España, Ayuntamiento y Diputación Provincial.

El programa se abre con una mesa coloquio, en la que está previsto participen Alberto Rodríguez, presidente de la Asociación Cultural Muriel, Manuel Ruesga, pintor, y Francisco Ramos, sociólogo del Departamento de Bienestar Social del Ayuntamiento. En el transcurso de la misma será presentado el cartel "Muriel 92", así como la Pieza conmemorativa "Expo-Aire 92". Una vez finalizado este acto, será inaugurada la primera fase de una exposición de dibujo y pintura en la que se mostrarán trabajos realizados por alumnos de los centros socioculturales municipales de Pan y Guindas, San Antonio, Miguel de Unamuno y El Carmen.

Para el día 4, sábado, los Coros Campurrianos "Ecos del Ebro", de Reinosa, ofrecerán un concierto de música coral en el santuario de la Virgen del Carmen.

UGT y CCOO celebararán hoy asamblea informativa

Suspendida la huelga de la construcción al alcanzar un acuerdo

La huelga del sector de la construcción, que debería haber comenzado esta mañana, fue desconvocada en la tarde de ayer a nivel nacional tras alcanzarse un acuerdo entre la patronal del sector (CNC) y los sindicatos UGT y CCOO, con la mediación del ministro de Trabajo, Luis Martínez Noval.

Este acuerdo supone que ambas partes someterán sus diferencias a la decisión de una comisión arbitral compuesta por los catedráticos de Derecho del trabajo Juan Antonio Sagardoy y Fernando Valdés, un representante de Economía y otro de Trabajo, bajo la presidencia del titular de este último departamento.

En principio, UGT y CCOO habían previsto mantener hoy la huelga, que habría sido también secundada los días 1, 2, 6, 7, 8 y 9 de abril. Al desconvocarse esta huelga, ambas centrales sindicales a nivel provincial, llevarán a cabo en Palencia una asamblea informativa con los trabajadores de la construcción.

El alcalde se reunió con la A.V. de San Juanillo

REDACCION

El alcalde se reunió ayer con la junta directiva de la Asociación de Vecinos de San Juanillo para hablar de problemas y necesidades del barrio. Uno de los temas que centraron el encuentro fue el de la pasarela sobre el ferrocarril, que une la Avenida de los Vacceos con la plazuela del edificio de Usos Múltiples de la Junta y la Avenida Casado del Alisal.

Los representantes vecinales piensan que la pasarela va a ser poco utilizable por su estructura y que hubiera sido mejor construir un paso subterráneo. Heliodoro Gallego se comprometió a pedir a la Junta de Castilla y León una reunión urgente para que explique si va a poner en servicio la pasarela tal y como está o si va a introducir mejoras.

Otro tema tratado en la reunión fue el de la remodelación del centro socio-cultural, ahora más espacioso al utilizar los locales que antes ocupaba el centro de salud. El alcalde comentó que existe un compromiso de remodelación para reestructurar el centro y darle una óptima utilización.

La asociación se mostró satisfecha de las obras de reforma que se llevan a cabo en la Plaza Francisco Franco, valoró positivamente el proyecto de plantación de árboles en el patio del colegio público y manifestó su deseo de que la Junta de Castilla y León construya una guardería infantil en el barrio.

Argumentos del GEPOPN en contra del embalse de Vidrieros

«Vender la piel del oso»

Parece existir la firme convicción por parte de la Administración tanto regional como estatal de la necesidad de realizar el embalse de Vidrieros, y de una vez por todas la opinión pública debe conocer los verdaderos motivos de su construcción antes de que nos vendan definitivamente la piel del oso pardo paletino.

El embalse de Vidrieros o del valle de Pineda está situado en la cuenca del río Carrión, encima de otros dos embalses, el de Camporredondo y Compuerto, que por su cercanía entre sí y al nacimiento del río Carrión, difícilmente llegan a estar, simultáneamente, al cien por cien de capacidad (tan sólo tres veces en los treinta últimos años).

Por tanto, el agua que embalse Vidrieros se restará a la de los de aguas abajo y sólo un cambio radical de la pluviometría en el norte de la provincia permitirá el llenado de los tres embalses simultáneamente.

Está bastante claro que el único cometido de este embalse es el aprovechamiento hidroeléctrico, aunque lo quieran embadurnar con un supuesto aumento de hectáreas de regadío.

El grupo ecologista está completamente a favor de las energías limpias como es el caso, pero no a cualquier precio, si ese precio es la desaparición en nuestra provincia de una especie extinguida en Europa y de la que quedan tan sólo ochenta ejemplares.

Es sonrojante la utilización que se está haciendo de las organizaciones agrarias, con comunicados extremos cuando se trata de la paralización momentánea de las obras de este embalse y sin embargo no se producen reacciones similares a la política agraria de la Comunidad Europea que está dando al traste con la principal actividad económica de nuestra provincia.

No pretendemos acusar directamente a nadie ni a empresa alguna pero resulta un tanto extraño que un noventa por ciento de los antiguos saltos de agua de nuestros ríos y canales con producción eléctrica estén paralizados y las concesiones de explotación dadas.

¿No pretendemos acusar directamente a nadie ni a empresa alguna pero resulta un tanto extraño que un noventa por ciento de los antiguos saltos de agua de nuestros ríos y canales con producción eléctrica estén paralizados y las concesiones de explotación dadas.

¿No será que la obligatoriedad por ley de comprar las empresas distribuidoras la energía de estas pequeñas explotaciones les son menos rentable que la producción de los grandes saltos de agua?

Cuando Europa apuesta por conservar a ultranza la naturaleza y las especies en extinción con grandes subvenciones (a la campaña de la avutarda están destinados sólo este año 2.500 millones de pesetas) la Administración no las apoya y además en este caso ayuda a su extinción, puesto que la realización de Vidrieros incomunica la población del oso pardo palentino con el de los Picos de Europa y lo condena irremediablemente a su extinción.

Nunca una opción económica debe perjudicar a otra, puesto que entonces no será buena y existirán otras mejores, por ejemplo crear un embalse aguas abajo que sí aumentaría realmente el agua embalsada creando una zona húmeda en la meseta que atraería inmediatamente las aves migratorias del norte de Europa además de aumentar las tierras de regadío. (Existe de hecho un proyecto en Rivero cerca de Saldaña).

O explotar los saltos de agua antiguos que además de no variar el entorno crearían riqueza y multitud de puestos de trabajo además de rehabilitar esos edificios, pequeñas joyas de la arquitectura industrial.

El Grupo Ecologista GEPOPN junto con otros grupos de León, Asturias y Cantabria regiones en las que de verdad se identifica el oso pardo como algo suyo y un bien a conservar se opondrán radicalmente a la construcción de este embalse, apoyará cualquier campaña, limpia de verdad, para favorecer la agricultura de nuestro provincia y abomina de la poca o nula imaginación de unos políticos que no ven más allá de sus narices el futuro de nuestra tierra.

Grupo Ecologista Palentino GEPOPN

Aclaración del Colegio de Arquitectos sobre la última plantación de la Plaza Mayor

REDACCION

La delegación palentina del Colegio de Arquitectos aclara en nota de prensa que el árbol que fue plantado el 25 de marzo en la Plaza Mayor, para completar su arbolado perimetral, lo fue no por encargo del Ayuntamiento como se decía en el pie de foto, sino por encargo del propio Colegio de Arquitectos a la empresa Viveros Gimeno.

Ese encargo y plantación, al igual que los de los cuatro tilos y el ciprés de la Plaza de San Francisco, los ha realizado el Colegio Oficial de Arquitectos de Palencia con la autorización del Ayuntamiento y de la Comisión Provincial de Patrimonio.

Además del encargo se van a ocupar de mantener y asegurar esas plantaciones durante tres años, corriendo con los gastos que ello acarree "para entregárselos a la ciudad perfectamente arraigados y cuidados". Es una forma de colaborar en el embellecimiento de Palencia.

M.C.D.2022

A propuesta de Jesús Mañueco, Heliodoro García Ramos reelegido por unanimidad secretario provincial (FOTOS LUIS)

En el primer Comité Ejecutivo, después del IV Congreso

Heliodoro García Ramos reelegido unánimemente como secretario general provincial del PP

Jorge CANCHO

Heliodoro García Ramos fue reelegido en el cargo de secretario general provincial del Partido Popular, al contar con los votos favorables de todos los miembros que componen el Comité Ejecutivo Provincial de esta formación política.

El nombramiento de Heliodoro García Ramos como nuevo secretario general provincial se realizó a propuesta del presidente del Partido Popular en Palencia, Jesús Mañueco, quien de esta manera ratifica la confianza que tiene depositada en la persona de García Ramos.

En este primer Comité Ejecutivo celebrado después del VI Congreso Provincial del PP, asistieron los miembros natos, los secretarios de área así como los 21 vocales elegidos el pasado día 21, faltando tan sólo el consejero de Medio Ambiente, Francisco Jambrina, que se encontraba en viaje de trabajo en Doñana; los parlamentarios nacionales José Luis López Henares y Juan Carlos Guerra, también por obligaciones laborales; el acalde de Cervera, Antonio Villanueva, que por las inclemencias climatológicas no pudo desplazarse hasta la capital palentina y Felipe Calvo, por motivos de enfermedad.

Junto al nombramiento del nuevo secretario general provincial del PP se incluía en el orden del día de este Comité Ejecutivo la elección de los responsables de las distintas áreas del partido, siendo Alberto Pérez Villar el encargado del área Sectorial; Jesús González Ruiz, de Juventud; Luis de la Torre se ocupará de la Oficina Municipal y Parlamentaria; Rosa Cuesta de la de Política Económica; Oscar Llanos de la Organización y Programación Territorial y Angel Miguel Prieto estará al frente de la Formación y Programación, en la que centralizará el funcionamiento de las áreas anteriormente referidas.

AFILIACIONES

En el transcurso de la celebración del Comité Ejecutvo se dio cuenta del incremento de afiliados al PP desde la pasada reunión, cifrándose el mismo en 41 nuevas incorporaciones, que sumadas a las 171 registradas en los meses de enero y febrero da un total de 212 afiliaciones nuevas en lo que va de año.

En cuanto a otros cargos pendientes de nombramiento como es el de vicesecretario general de organización, en el próximo Comité Ejecutivo se designará, a propuesta del Heliodoro García Ramos, la persona responsable del mismo, que será quien se ocupe de prestar la asistencia jurídica a los Ayuntamientos así como a la acción municipal.

Asimismo se fijarán las fechas concretas para la celebración de las juntas locales y comarcales desde la fecha hasta el mes de junio, ya que se pretende que las mismas queden renovadas antes de que finalice el presente año.

«Recuperar el Ayuntamiento palentino, objetivo principal del P.P.»

J.C.

Heliodoro García Ramos, que nuevamente contó con la confianza del Comité Ejecutivo Provincial del Partido Popular para desempeñar durante los próximos años el cargo de secretario general provincial del PP, aseguró a esta redacción que entre los objetivos primordiales de futuro del Partido Popular destaca el de recuperar el Ayuntamiento de la capital.

"Uno de nuestros proyectos más inmediatos es que el el Ayuntamiento de Palencia vuelva a estar gobernado por el PP, pues en definitiva es el deseo de los palentinos", apuntó Heliodoro García Ramos.

Asimismo, el secretario general provincial del Partido Popular destacaba la gran disposición mostrada ayer por todos los miembros que integran el Comité Ejecutivo del PP, destacando el apoyo generalizado de todos ellos hacia el presidente, Jesús Mañueco, como líder indiscutible de la provincia.

Otro reto mencionado por García Ramos fue "la tutela, mimo y asesoramiento constante hacia los cargos electos en la provincia, para que éstos puedan trabajar por todos los palentinos, independientemente de que sean o no votantes del Partido Popular".

La movilidad de los cuadros del partido, con nuevas campañas de afiliación, será otro de los objetivos del PP. "Pretendemos que esta formación política se vaya renovando con caras nuevas, pues todo aquello que no se renueva tiende a morir", afirmó Heliodoro García Ramos.

La petición del alcalde al consejero de Agricultura de la Junta

En la reunión mantenida el viernes pasado por el Consejero de Agricultura de la Junta de Castilla y León con cinco representantes de la Federación Regional de Municipios y Provincial, entre ellos el alcalde de Palencia, aquél recibió la moción acordada por la FRMP y tendente a que se arbitren soluciones a las consecuencias de la sequía.

El alcalde palentino aprovechó la visita para exponer al consejero su interés porque se declara zona sensible a la comarca de Tierra de Campos, en lo que a la incidencia de la avutarda y a los beneficios que ello conllevaría se refiere. El consejero informó a Heliodoro Gallego que la Junta va a encargar un estudio al respecto.

REZA

nueve Avemarías durante nueve días. Pide tres deseos, uno de negocios y dos imposibles. Al noveno día publica este aviso y se cumplirán, aunque no lo creas.

R.P.O.

TREJO ZURITA, S.A.

Esta sociedad, por acuerdo de Junta Universal de accionistas de fecha 24 de marzo de 1992, ha decidido, transformarse en Sociedad Limitada.

CENTRAL AGRICOLA URBON, S.L.

Por acuerdo de la Junta General y Universal, celebrada el día 25 de marzo de 1992, esta sociedad ha ampliado su Objeto Social que, en lo sucesivo, será el siguiente:

"La sociedad tiene por objeto la fundición de toda clase de metales; la fabricación, reparación, comercialización, importación, exportación y alquiler de toda clase de maquinaria industrial, agrícola o ganadera, de equipos mecánicos, eléctricos y electrónicos, de electrodomésticos, de vehículos automóviles, de turismo, todo terreno, autobuses, autocares, furgonetas, camiones y vehículos articulados, incluidas las motocicletas, ciclomotores, remolques y arrastres de otros vehículos, nuevos o usados, dedicados tanto al transporte de personas como de mercancías o cosas; y la, asimismo, fabricación, reparación, comercialización, importación, exportación, suministro, instalación o alquiler de toda clase de repuestos, accesorios y complementos de la maquinaria o vehículos citados, todo ello como fabricante, reparador, comercializador, importador, exportador o instalador, independiente o como servicio técnico o concesionario autorizado.

Así como la fabricación y comercialización de productos relacionados con el sector del regalo, ropa, y complemento en general, del deporte y del juego.

Tendrá igualmente por objeto la adquisición de toda clase de fincas rústicas y urbanas; su puesta en explotación, urbanización o parcelación o división, construcción de edificios para viviendas y locales comerciales u otros usos; la enajenación de dichas fincas o su explotación o arrendamiento, incluida la agraria, forestal o pecuaria".

Palencia, a día 26 de marzo de 1992
El Administrador: Enrique Urbón Lemes

CAJA ESPAÑA DE INVERSIONES, CAJA DE AHORROS Y MONTE DE PIEDAD
ELECCION DE CONSEJEROS GENERALES EN REPRESENTACION DE LOS IMPOSITORES

Exposión de las listas de Compromisarios

Conforme a lo previsto en el Reglamento de elecciones de los órganos de gobierno de la CAJA ESPAÑA DE INVERSIONES, CAJA DE AHORROS Y MONTE DE PIEDAD, han quedado expuestas las listas provisionales, por demarcaciones, de los Compromisarios que fueron designados en el sorteo notarial del pasado día 28 de marzo, las cuales, por razones de confidencialidad, contendrán exclusivamente el Documento Nacional de Identidad.

Con independencia de la comunicación personal a cada uno de los Compromisarios designados, las listas provisionales, por demarcaciones, podrán ser consultadas en el domicilio social y en todas las Oficinas de la Caja durante 5 días hábiles, a contar del siguiente al de la publicación de este anuncio.

Durante el plazo de exhibición y tres días hábiles más, los impositores podrán formular, por escrito y en la propia oficina que corresponda o en la Sede Central, ante la Comisión Electoral las reclamaciones o impugnaciones de las Listas Provisionales de Compromisarios que estimen oportunas. Las resoluciones denegatorias podrán ser impugnadas por el interesado ante el Consejo de Administración dentro de los cuatro días siguientes a su notificación, que resolverá en el plazo máximo de diez días en segunda y definitiva instancia.

Una vez aceptados los cargos, se confeccionará la Lista Definitiva de los Compromisarios, por demarcaciones, que, en su día, elegirán y podrán resultar elegidos Consejeros Generales en representación de los Impositores en la Asamblea General de la Caja. Dicha lista estará a disposición de los impositores en todas las Oficinas de la Entidad durante tres días hábiles a contar desde el día 24 de abril de 1992.

León, 30 de marzo de 1992
EL PRESIDENTE DE LA COMISION ELECTORAL
Fdo.: Alberto González García

M.C.D.2022

Dentro del programa «Contacto con nuestra tierra» de la Junta

Viaje cultural de un grupo de alumnos de las Hermanas Angélicas

Reproducimos a continuación el comentario sobre la actividad "Conoce tus tierras, conoce tus gentes" que organizada por el Servicio Territorial de Cultura y Turismo de la Junta, hace una alumna del Centro "HH. Angélicas de San Pablo".

El día 21 de marzo, un grupo de alumnos de 1.º y 2.º de BUP del Colegio "Hermanas Angélicas de San Pablo" emprendimos un viaje por Tierra de Campos como complemento a una charla que previamente habíamos tenido en el Colegio, organizado todo ello por la Consejería de Cultura de la Junta de Castilla y León. Estuvimos acompañados por cuatro profesores y Miguel Angel, nuestro guía, quien en todo momento se mostró solícito para responder a nuestras dudas y facilitarnos una amplia información acerca de los lugares que visitábamos.

Al poco de montarnos en el autocar nos percatamos del esfuerzo realizado por la Consejería de Cultura para proporcionarnos no sólo un día entretenido, dedicado al disfrute y a la diversión, sino un día donde aprendiéramos cosas realmente importantes, cosas de "nuestra tierra".

Está claro que el objetivo de esa jornada era que conociéramos y amáramos un poco más nuestra región y sentirnos parte viva del pueblo castellano-leonés, nuestro pueblo. Y pienso que lo han conseguido porque del contacto con estos caminos tan alegremente recorridos, ha surgido el orgullo y la ilusión por lugares que son nuestros, se ha producido una unión entre nuestra alma joven y el alma castellano-leonesa, potenciada por la visión de facetas desconocidas de nuestra Comunidad. Y hemos tenido la ocasión de lanzar una mirada de optimismo hacia el futuro porque nosotros somos los castellanos-leoneses de mañana.

Los alumnos junto a uno de los típicos palomares castellanos

En las Lagunas de Villafáfila que también acusan la sequía

Por ello encontramos nuestras raíces en estas tierras de entrañable belleza. Nos encantaron los preciosos y frecuentes palomares que encontramos en nuestro recorrido; algunos derruidos, otros desafiando a los años y a las hostilidades meteorológicas. Esos palomares albergan palomas que supieron llevar en sus picos la esperanza de un pueblo que no se resite a seguir por más tiempo la ardua pena del olvido.

Coincidimos en calificar como representativas de nuestro paisaje las casas de adobe y tapial en las que vivieron nuestros abuelos y algunos de nuestros padres. Estas casas acusan ya el paso de los año, pero se resisten a terminar ya de existir como tales.

Y casi ininterrumpidamente pudimos admirar esos amarillentos paisajes que tan bien supo cantar Antonio Machado cuando describía, además de éstos, los alcores, los cerros y un largo etcétera de elementos paisajísticos. ¡Qué magníficas fortificaciones encontramos a nuestro paso! Y ¡qué estupendamente conservados están los muros del castillo de Montealegre, patrimonio de los antepasados del poeta Jorge Guillén!

Nos pareció de incalculable valor artístico e histórico el Monasterio de "La Santa Espina", situado en la provincia de Valladolid. Y ¡qué arte la de aquel fraile-hermano que nos deleitó con sus explicaciones! Su simpatía y su facilidad de expresión nos hicieron más agradable la visita al monasterio que cuya estructura románico-gótica es el marco adecuado para conservar una preciosa reliquia: una de las espinas de la corona de Cristo, que un rey de Francia regaló a Dña. Sancha fundadora del monasterio.

En nuestra breve estancia en S. Cebrián de Mazote observamos la aparente horizontalidad de la Basílica mozárabe construida en el siglo X por unos religiosos huidos de Córdoba y cuyo interior nos pareció también de gran interés. ¿Qué decir de Urueña? La hospitalidad de sus gentes que nos permitió saborear los productos típicos de nuestra tierra: el chorizo y el vino en porrón, bien merece nuestros elogios. El pasado de este pueblo está unido a su castillo que hoy sirve de última morada a los muertos. A pesar de todo aún sigue bien defendida con su típica muralla.

En esta misma localidad visitamos el museo etnográfico de Joaquín Díaz al cual prestamos singular atención por sus originales colecciones (grabados de trajes típicos de Castilla, pliegos de cordel, fonoteca, instrumentos musicales de nuestra región...).

En la laguna de Villafáfila comprobamos que todo esto de la sequía no es ningún cuento y que ya está afectando al entorno natural. No pudimos admirar casi ninguna ave de las que suele haber en esos parajes, pero nos dimos un buen paseo bordeando la laguna.

Creo, en definitiva, que fue una salida muy completa y de gran interés, que nos ha ayudado a comprender mejor nuestra tierra y a conocerla tanto histórica como paisajísticamente. Después de haber visto más de cerca nuestra región, nos sentimos un poco más orgullosos de lo que somos: castellano-leoneses; por eso, ideas como estas, encaminadas a estrechar la relación entre Castilla y León y sus ciudadanos, deben ser aplaudidas y apoyadas.

Los alumnos de las "HH. Angélicas de S. Pablo" estamos satisfechos de esta excursión y nos gustaría volver a vivir una experiencia como ésta. Muchísimas gracias a todos aquellos que han colaborado para que esta actividad se haya podido llevar a cabo.

Pilar Izquierdo Calle
Alumna del Colegio

Regálese unas **nuevas vacaciones**

- ELIJA CADA AÑO SUS NUEVAS VACACIONES ENTRE MÁS DE 2.400 URBANIZACIONES.
- CON SUS NUEVAS VACACIONES VD. PODRA TENER UN APARTAMENTO DE LUJO EN 70 PAISES.
- JUEGUE AL GOLF, SKI, TENIS, VELA..., Y VIVA SUS NUEVAS VACACIONES EN SUS INSTALACIONES.

NUEVAS VACACIONES, S.A.
Calle Sotomayor, 6 bajo, A
28003 - MADRID
Teléfono (91) 533 78 91
Fax: (91) 533 76 72

M.C.D.2022

Detenido por estafas en establecimientos comerciales

José Antonio Castro Losada, de 39 años de edad, vecino de Palencia, ha sido detenido por funcionarios del Cuerpo Nacional de Policía de la Comisaría Provincial de Palencia, por estar considerado supuestamente implicado en hechos, relacionados con dos denuncias, por estafas en establecimientos comerciales.

El supuesto autor utilizaba nombres falsos en cada uno de los hechos, logrando posteriormente su identificación. Los hechos en que está presuntamente implicado son:

Estafa utilizando nombre supuesto en la compra de un turismo en un establecimiento comercial de la capital, sin abonar su importe, el turismo fue recuperado en las inmediaciones del domicilio del detenido.

Estafa similar a la anterior en la compra de una pieza de joyería que le fue intervenida en el momento de su detención.

Estafa utilizando el mismo procedimiento para la compra de 35 perdices rojas en una localidad de la provincia.

También se encontraba reclamado de busca y captura por la autoridad judicial de Almería.

Un herido grave en accidente de tráfico en Villaviudas

Una mujer resultó herida de gravedad en un accidente ocurrido ayer en el km. 72.100 de la CL-619 (Aranda-Palencia), en el término de Villaviudas.

El accidente se produjo cuando una furgoneta matriculada en Palencia conducida por Luis Cabezudo Villafruela, de 64 años, que resultó herido leve se salió de la vía por el margen izquierdo al finalizar un tramo curvo, volcando, y resultando herida de gravedad la ocupante del turismo Ovidia Pérez Espina, de 59 años.

ASAMBLEA DE ENSEÑANZA.- En un 60 por ciento (alrededor de 85 profesores) cifra el sindicato UGT la incidencia de la huelga de profesorado interino en la provincia convocada durante la jornada de hoy, y hasta el viernes, por los sindicatos FETE-UGT, CSIF, STES Y CGT, cuyos representantes se reunieron ayer en una asamblea en el transcurso de la cual informaron sobre la situación que atraviesa este colectivo. En este acto se insistió sobre la petición de negociaciones para la estabilidad del profesorado interino, ya que en opinión de estas formaciones sindicales, "más del 45 por ciento de este colectivo no tiene ningún compromiso de estabilidad, y más de 45 por ciento, sólo lo tiene hasta el 93". En la FOTO de LUIS, los representantes de enseñanza de UGT Félix Torres y Jesús Merino; de CSIF, Carlos Ruiz y de STES, Fermín Nozal, durante la asamblea.

Denunciado por el padre de un alumno

FETE-UGT y el Grupo Scout «La Senda» apoyan al profesor del colegio «Ave María»

La Comisión Ejecutiva Provincial de FETE-UGT, quiere manifestar su total apoyo y solidaridad, al profesor de Enseñanza Religiosa del Colegio Público Ave María de Palencia, así como a todos los miembros del Claustro de Profesores.

FETE-UGT considera que son reiteradas las veces en las que un profesor se ve objeto de denuncias, descalificaciones y amenazas por parte de algunos alumnos y sus padres. "Esto está generando en el colectivo docente gran intranquilidad que les conduce en ocasiones a no poder realizar con las suficientes garantías su labor científico-educativa en el aula".

Asimismo FETE-UGT, entiende que "los padres no debieran realizar defensas numantinas de sus hijos, máxime cuando éstos, en algunas ocasiones son culpables de la conflictividad producida en el aula que repercute negativamente, tanto en aquellos que la crean, como en el resto de sus compañeros que son los verdaderamente perjudicados".

FETE-UGT hace una llamada al sentido común de toda la Comunidad Educativa, Profesores, Padres y Alumnos, "para evitar sacar de su contexto la interpretación de hechos de esta índole, y tratar de llevar conjuntamente y en armonía cada uno sus responsabilidades educativas".

Por su parte, el Grupo Scout "La Senda" quiere hacer constar lo siguiente, en relación con el párroco involucrado en los hechos:

"El agradecimiento del Grupo por la desinteresada colaboración ofrecida por dicho párroco desde el inicio de nuestras actividades".

"Después de haber compartido con él varias experiencias, nos resulta muy difícil creer los hechos que se le han imputado estos días en diversos medios de comunicación".

"Manifestamos públicamente nuestro apoyo incondicional a Don Lorenzo Medrano, así como nuestro reconocimiento a su labor realizada en el barrio".

"Lamentamos que estos hechos recaigan siempre sobre las personas buenas como es el caso".

El Grupo Scout afirma que "estamos seguros de que la justicia dejará a cada uno en el lugar que le corresponda".

Se reunió hoy

Acuerdos de la Comisión Municipal de Tráfico

REDACCION

La Comisión Municipal de Protección Ciudadana, Tráfico y Transportes ha celebrado a primera hora de la mañana de hoy sesión ordinaria. Era la que estaba programada en principio para el 24 de marzo pasado y que hubo de suspenderse por coincidir con la reunión de la Junta de Portavoces y SEPES para el reparto de las parcelas de la segunda fase del Polígono Industrial de Villalobón.

En esta sesión ha informado favorablemente la instalación en Palencia de un total de diecinueve kioskos para la venta de helados durante la temporada estival, acorde con el informe de los servicios técnicos sobre la petición cursada por los concesionarios palentinos de marcas de helados.

También ha informado favorablemente la ampliación del número de ambulancias solicitada por la empresa AMBUPAL Sdad. Coop. Ltada. Se conceden cuatro nuevas licencias para otros tantos vehículos.

El otro tema que ha estudiado la Comisión ha sido el pliego de condiciones técnicas, jurídicas y económicas para la adjudicación por concurso del servicio de Regulación de Aparcamientos de Vehículos (ORA). Ha informado favorablemente los aspectos técnicos y jurídicos del mismo, no así los económicos.

En este sentido ha propuesto que el PP elabore una alternativa a las condiciones económicas para que sea estudiada en una próxima comisión.

Este cupón le lleva de vacaciones

EL DIARIO PALENTINO quiere obsequiar a sus lectores regalándoles unas vacaciones diferentes. Tan sólo tiene que enviar 4 cupones como este, que irán publicándose todos los días en **EL DIARIO PALENTINO** , a NUEVAS VACACIONES, S.A. Apartado de Correos 46.283 de Madrid (28080) y podrá participar en el sorteo mensual de:

- 1 semana de vacaciones + 20.000 ptas. (en un apartamento para cuatro personas).
- 48 semanas de vacaciones (en un apartamento para cuatro personas).
- 4 fines de semana (en un apartamento para cuatro personas).

Además participará en un sorteo semestral extraordinario con muchos premios sorpresa como éste.

La propiedad de un apartamento durante una semana al año para toda su vida, en una de las numerosas urbanizaciones de NUEVAS VACACIONES, S.A.. Esté atento.

Cuantos más sobres envíe más posibilidades tendrá de ganar una semana de vacaciones gratis para toda su vida.

Los sorteos se celebrarán ante notario los día 15 de cada mes con los sobres recibidos antes del día 8 de ese mismo mes.

NUEVAS VACACIONES podrá ofrecer estos premios además de los del sorteo.

La relación de ganadores se publicará tres días después del sorteo en las páginas de

EL DIARIO PALENTINO
EL DIA DE PALENCIA

Nuevas vacaciones podrá llamar por teléfono y ofrecer otros premios

Enviar a NUEVAS VACACIONES, S.A.
Apartado de Correos 46.283. 28080 Madrid
Apellidos y nombre .....
Domicilio .....
Ciudad ..... Provincia .....
Código Postal ..... Teléfono .....
Profesión ..... Edad .....

M.C.D.2022

En el quinientos aniversario de su expulsión

Recuerdo de los judíos palentinos

-I-

Emilio García Lozano
(Profesor de Historia)

El 92, fecha casi mágica por su pletórica rotundidad de acontecimientos, debería servirnos para asumir nuestra historia sin complejos ni tendenciosidad; para buscar la plena objetividad. Pero quinientos años después no es fácil aún encontrarla; porque nuestras venas siguen impregnadas de sangre judía, mora o, incluso, americana.

Más de un 10 por 100 de la población medieval hispana y especialmente palentina, podemos afirmar que era de origen judío. Una alta proporción de ellos, transmutados en conversos y mezclados con los cristianos viejos, permanecen como importante seña de nuestra identidad ¿quién podría afirmar hoy categóricamente que no corre por sus venas ni una gota de sangre judía? La misma pregunta la podríamos hacer desde el punto de vista celta, romano, visigodo, moro, etc., ya que todos somos, fruto de la hibridez que la historia nos ha ido proporcionando.

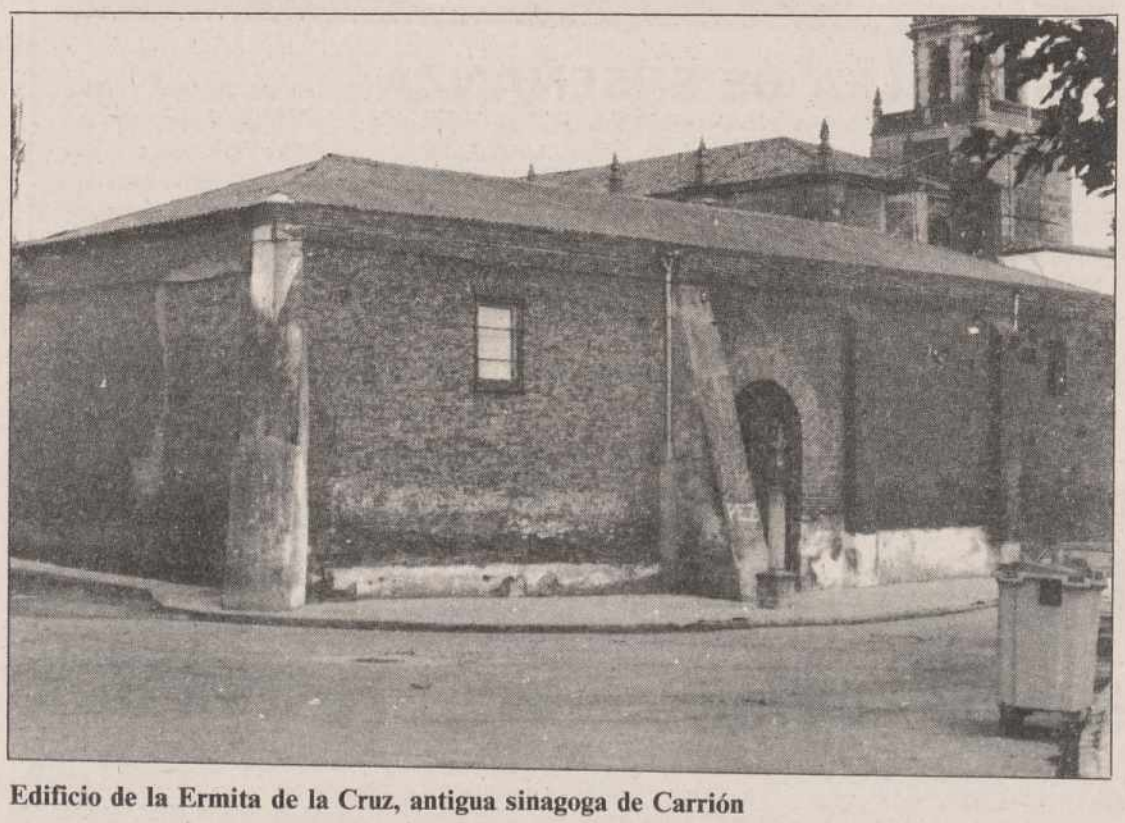

Edificio de la Ermita de la Cruz, antigua sinagoga de Carrión

El 31 de marzo recordamos la poco acertada decisión que tomaron los Reyes Católicos, hace quinientos años, al firmar el decreto de expulsión de los judíos. Con mirada actual la contemplamos como una decisión nada sabia desde el punto de vista económico y cultural; pero tampoco nos ha favorecido desde el punto de vista religioso, donde la intransigencia e intolerancia embriagaron a todo un pueblo y lo enfrentaron entre sí. Sólo Isabel y Fernando se hicieron acreedores del pomposo título de Reyes Católicos, que les concedió otro español, el papa Alejandro VI.

Pero vayamos al tema central que nos ocupa, hablemos de la importancia de los judíos en Palencia antes de la expulsión, como homenaje-recordatorio a unos palentinos que tuvieron que abandonar una tierra que llevaban habitando al menos quinientos años.

IMPORTANCIA DE LOS JUDIOS EN PALENCIA Y SU EVOLUCION NUMERICA

Desde el año 974 tenemos constancia documental de la presencia judía en Palencia con la Carta-puebla de Castrojeriz en que se establece la igualdad entre judíos y cristianos a la hora de fijar el precio a pagar por una muerte violenta. Pero especialmente viene acreditada su presencia por la lápida sepulcral de Monzón de 1097, verdadero monumento arqueológico judío; lo mismo que la otra gran lápida de Aguilar de 1381 única en la epigrafía hebrea medieval, con triple inscripción (castellano, hebreo y hebreo aljamiado).

A lo largo de la Edad Media se registran más de 20 localidades con importantes juderías o aljamas en el seno, diseminadas por toda la geografía provincial. Sobresalen de entre ellas, en orden de importancia, Carrión de los Condes, Paredes de Nava, Palencia, Aguilar de Campoo, Frómista, Dueñas, Palenzuela, Herrera de Pisuerga, Ampudia, Amusco, Torremormojón, Cevico de la Torre, Tariego, Astudillo, etc.

Según el padrón de Huete de 1290, la actual provincia de Palencia constituyó uno de los focos de asentamiento judío más importantes y con un poder económico realmente significativo, a juzgar por los 325.750 maravedís que le correspondió pagar, la cuarta parte de toda Castilla.

En la segunda mitad del siglo XIV, como consecuencia de las guerras fratricidas de Pedro I y Enrique II de Trastámara, se produce un descenso notable de judíos (tomaron generalmente el partido de D. Pedro); que alcanzará su más bajo nivel en el período de 1391-1415, en que se generalizan las revueltas contra los judíos y se da un buen número de medidas restrictivas y antijudías, como la Pragmática de Catalina de Lancáster en 1412, que se extiende a detalles mínimos como los vestidos ("que se vedase a los hebreos vestir pieles blancas, así como llevar joyas, alfójar u otros sobrecabos"), la convivencia ("que no criasen las cristianas hijos de israelitas", "que no comieran ni bebieran los judíos con los cristianos y moros, que no tuvieran escuderos, servidores, amas, nodrizas, cocineros, ni recaderos cristianos, que no fueran a bodas y sepulturas cristianas"). Todo ello provocó conversiones en masa, como el caso de los judíos de Paredes de Nava, que el 15 de diciembre de 1412 transforman la antigua sinagoga en la iglesia del Corpus Christi, por haberse convertido todos con la predicación de S. Vicente Ferrer.

Este descenso, tras las persecuciones y conversiones, se hizo especialmente patente en las tres mayores aljamas de la provincia: Paredes, Carrión y Palencia. En cambio, despegaron prodigiosamente la aljama de Herrera-Osorno y, sobre todo, la de Frómista, que llegó a ser, en el momento de la expulsión, la octava aljama del reino, detrás solamente de Segovia, Trujillo, Ocaña, Toledo, Zamora, Guadalajara y Avila.

En conjunto, a la hora de la expulsión no puede hablarse de una gran población judía, unos 5.000 ó 6.000 miembros en toda la provincia, frente a los más de 30.000 a finales del siglo XIII, sin embargo, tendrán una gran importancia socio-económica.

LOCALIZACION PALENTINA

En Palencia se asentaron, en un principio, en la margen derecha del río Carrión, junto a la iglesia de San Julián; pero después se extendieron por la pellejería, localizada donde hoy se encuentra el seminario mayor y el territorio comprendido entre San Miguel y la Catedral. La calle de San Marcos se llamaba entonces, de la Sinagoga, por haberse construido allí la sinagoga más importante.

La Ley de los Apartamientos de las Cortes de Toro de 1480 tuvo gran repercusión en Palencia por el complicado confinamiento que se hizo con sus judíos. En la capital se van quejando, uno a uno sucesivamente, todos los barrios designados para el asentamiento forzado y recluido de los judíos. Los vecinos del barrio de Traspalacio, cerca de la plaza de Cervantes, se quejan, porque dicen que la Ley es para castigar a los judíos no a los cristianos. Se busca el de Valdesería, junto al palacio episcopal, y se queja el obispo; después el de las carnicerías y, finalmente, el enviado especial de los reyes, D. Juan de Zapata, consigue que se acepte la decisión de cercar la nueva judería junto a la Puerta de Monzón, en la calle de María Gutiérrez (la actual Martín Calleja). Una zona despoblada casi hasta la cerca misma.

M.C.D.2022

SABER VIVIR ES ALGO QUE SE LLEVA DENTRO.

Abrí la puerta y sentí en mi cara la oleada fresca del AIRE ACONDICIONADO.

Me senté en su suave tapicería de Lórica y al poner las manos en el volante aprecié los cuidados detalles de madera de raíz en la consola.

Accioné el cierre centralizado y cerré totalmente las ventanas con los elevalunas eléctricos.

En esa calma interior, recordé las llantas de aleación y el retrovisor integrado en el color de la carrocería.

Fue entonces, cuando me pregunté: ¿por qué prescindir de todo esto, si hay un coche que lo lleva dentro, de serie e incluido en el precio?

El coche es el nuevo Tempra Elite. Vaya a verlo a su Concesionario Fiat.

TEMPRA ELITE.

FIAT

M.C.D.2022

RECUERDOS VIEJOS

* Mal panorama económico en la ciudad

* La situación del "Corral de las Malvas"

* La RENFE factura poco y mal

* Convenio colectivo en el Metal

HACE 100 AÑOS (31 de marzo de 1892)

He aquí tres informaciones, que dan una idea bastante aproximada de la situación económica de Palencia en las postrimerías del siglo :

–El alcalde dirigió una circular a las personas consideradas pudientes, rogándolas que le concedieran algún donativo para favorecer y ayudar a la clase obrera, pues el Ayuntamiento carecía de recursos para hacer frente al problema. Se canalizarían las cantidades a través de la Junta de Beneficencia.

–La Junta provincial de Instrucción Pública insertaba en el Boletín Oficial una disposición, señalando un plazo improrrogable de diez días a los Ayuntamientos para que cumplieran sus obligaciones en materia de Enseñanza, entre las que ocupaba lugar preferente la atención a los maestros.

–El periódico lamentaba ahora que por falta de fondos hubiera sido interrumpido la víspera el servicio de comidas gratuitas a los párvulos de las escuelas y planteaba si no habría posibilidad de mover la sensibilidad y el sentido cristiano de los palentinos para reanudar las comidas cuanto antes.

***

En otro orden de cosas, se llamaba la atención sobre la anarquía existente ante el edificio donde se ubicaban la mayoría de las oficinas públicas, el viejo convento de San Francisco. Llegaban las gentes y dejaban carros y caballerías sin orden y concierto, causando molestias y dando una sensación pueblerina intolerable.

HACE 75 AÑOS (31 de marzo de 1917)

La ciudad vivía en el más absoluto sosiego, al menos aparente. En los lugares de costumbre se encontraba, bien visible, el bando de suspensión de las llamadas "garantías constitucionales", que en nombre del Gobierno firmaba aquí el gobernador civil, Luis Montesinos y Espartero, marqués de Morella. La medida había sido adoptada ante el anuncio de los sindicatos obreros de ir a la huelga general. Sosiego y tranquilidad aparentes; el único indicio era que en el periódico se mostraban algunos espacios en blanco, de los que la censura retiraba la información sobre la "cuestión obrera".

***

Haciendo buenos los planteamientos del concejal Sr. Palomino, el inspector de Sanidad visitó el "Corral de las Malvas", en el Barrio de la Puebla, sin duda el foco más antihigiénico y de mayor abandono de la ciudad. Residían 81 personas en siete viviendas, donde la insalubridad tenía asiento y la enfermedad, su reino. Decía el inspector que lo primero que hacer sería adquirir un patio anejo para, derribándolo, permitir la ventilación del "Corral de las Malvas" y que se orera, dando además salida a las aguas estancadas por el "Corral Lunar" a la alcantarilla de la calle Estrada.

***

Llegó a la ciudad un flamante automóvil, que llamó la atención de todos, dirigiéndose los ocupantes al Hotel Samaria. La noticia también llegó a la Policía, que acudió para que se identificaran. Se trataba del "chauffeur" y del mozo de espadas de "Joselito", que, camino de Bilbao, se habían quedado sin gasolina y al no encontrarla en Venta de Baños llegaron a Palencia para repostar.

HACE 50 AÑOS (31 de marzo de 1942)

Se reunió la Cámara de Comercio e Industria, presidida por Luis Calderón. Volvieron a abordar una cuestión, que preocupaba seriamente a industriales y comerciantes; ya la habían planteado, pero sin resultados. Se trataba de los enormes retrasos que experimentaban las facturaciones en las estaciones de RENFE, al haberse paralizado las de pequeña velocidad. Como no tenían otra medida a mano, acordaron volver a insistir y, desde luego, informar minusiosamente al gobernador civil de las consecuencias que de semejante situación podrían derivarse.

***

A un chiquillo le arrolló un ciclista ante la Fábrica de Armas; el niño sufrió heridas, pero peor pudo quedar la madre, pues afeó al de la bici su falta de cuidado y, como se dice, "casi se la gana". Se pedía mano dura contra quienes, sobre un sillín de bicicleta, pensaban que las calles les pertenecían en exclusiva.

HACE 25 AÑOS (31 de marzo de 1967)

En la Casa Sindical se firmó el convenio colectivo para la actividad siderometalúrgica. En total, afectaba a 113 empresas de hasta 100 trabajadores, que tenían un censo de 590 obreros. Se pactaban mejoras salariales del 10 al 30 por 100, según categorías; el incremento venía determinado por la mejora salarial y por un plus de convenio fijado en función de los días trabajados. Actuó como presidente de la negociación José María Garrachón Juárez.

***

Estimaba la Jefatura de Tráfico que la circulación de camiones excesivamente cargados estaba infiriendo graves daños a las carreteras y que, por lo tanto, procedía pesarlos. Se pedía al Ayuntamiento que cediera gratuitamente la báscula municipal y así lo acordaba la Comisión Municipal Permanente.

La ignorancia e inercia del consumidor arruina la agricultura en Castilla y León

* Marlene Brauweiler

Según los sabios hindúes la ignorancia se encuentra en la raíz de todo mal. ¿Por qué está mal nuestra agricultura?

Por una ignorancia abismal del consumidor en cuestiones de alimentación:

Hay modas alimenticias, un sinfín de temas dietéticos siempre cambiantes. Queremos comer mucho y bien y estar delgados a la vez.

En el fondo, la cuestión es muy sencilla. Al observar los animales vemos que comen lo que la naturaleza les ofrece en el lugar donde viven. Los conejos, cervatillos, pájaros etc. no importan hierba y trigo de Alemania convertidos en productos refinados y sofisticados.

Los productos de Castilla, los naturales -no de invernaderos– son los mejores, los más sanos para el castellano de cada época del año. Esto debería ser la base, lo que no quita un capricho de vez en cuando.

El consumidor debería pedir estos productos en la variedad posible (no los productos reducidos a monocultivo). Si se dan 20 variedades de ciruela no hay que conformarse con una. Si hay posibilidad de muchas variedades de manzana, no conformarse con la Golden.

En la TV alemana se anuncia una petición fundamental: ¡De tierras alemanas fresco a la mesa! Esto significa: de tierras castellanas fresco a la mesa en Castilla.

A un hombre del Mediterráneo no le conviene la comida holandesa y a un holandés no le conviene la comida del Mediterráneo, cuando está en su país natal. Ya que es bueno pasa un clima caliente no lo es para un país propio y al revés.

Los productos del entorno inmediato son frescos y más baratos. Los animales no se toman a diario cocktail de conservantes, colorantes y demás aditivos. El transporte de países lejanos cuesta carreteras, mantenimiento de estas, gasolina que carga la atmósfera, camiones difícilmente reciclables, estress humano. Bien, pero ¿los puestos de trabajo? Dado que la monocultura va en contra de la naturaleza realmente se necesitarían muchos hombres en el campo. Nadie quiere. ¿Por qué el campo tiene tan mal cartel? ¿Por qué preferimos trabajos con máximo estress en una fábrica apestante para irnos luego durante unas semanas a un lugar de vacaciones, donde se puede "montar a caballo"?

¿Por qué no nos bajamos del coche y probamos otra vez los caballos y los burros?

Presentando esta cuestión a unos niños de 10 años en el colegio, los niños se quedaron muy pensativos.

Lo que hemos hecho del campo -fábricas de trigo y remolacha– en aras de la rentabilidad, no es en absoluto "vida" en el campo.

Hay vida en el campo cuando hay muchos hombres y animales viviendo en armonía en un entorno natural. La concentración de los hombres en la ciudad, el éxodo de los últimos agricultores a la ciudad es un desarrollo típicamente tercermundista. Es lo mismo que nos cuenta en su carta nuestro obispo Nicolás en Bolivia.

Debemos iniciar lo contrario: los hombres (que se convierten en marginados en las ciudades y caen víctimas de la droga) deben volver al campo. El campo debe volver a ser lo que era antes: una posibilidad de vida natural.

Necesitamos un cambio de mentalidad. Propongo crear un hermanamiento entre los colegios de la capital y los pueblos de la provincia. Los niños tienen una gran necesidad de conectar con la naturaleza. Si un pueblo estableciese un contacto permanente con una clase de 40 (u 80) niños y sus padres, se podrían desarrollar unas actividades muy interesantes.

Volviendo a nuestro tema: el consumidor, debería pedir productos sanos (sin toxinas) frescos y variados a nuestros agricultores y en el caso de los parados, sobre todo los jóvenes salir y ayudar a conseguir estos productos.

Si el consumidor de aquí fuese consciente de que es castellano y supiese que el producto de tierras castellanos realmente -previsto por la naturaleza– es lo mejor para él no habría peligro de que el mercado común acabase con los agricultores nuestros. Para mí quiero huevos de "gallinas felices" que ponen sin estress, y carne de ganado que toma el sol y el aire -si resulta más caro, comeré menos y se beneficiaría mi línea y mi salud.

* Eco-profesor de la Junta de C. y L. 1989

M.C.D.2022

AGUILAR DE CAMPOO

El grupo de Teatro Corsario pondrá en escena "Pasión"

El 8 de abril, en la Colegiata de San Miguel

M.M.E. GONZALEZ

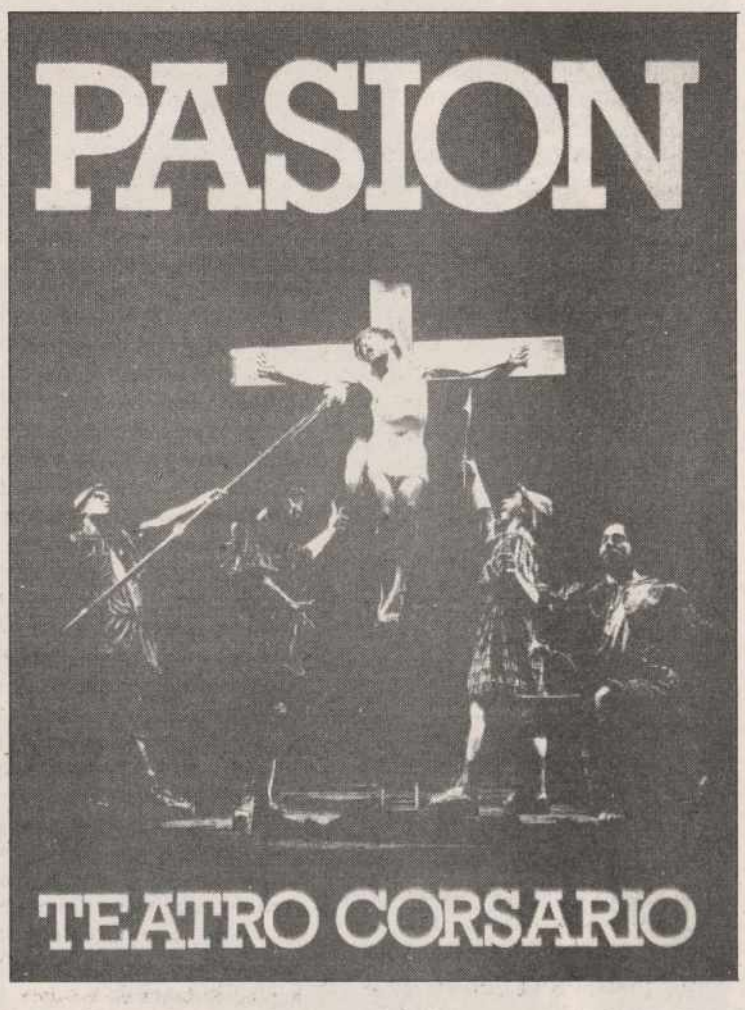

El próximo día 8 de abril, en la Colegiata de San Miguel Arcángel de la localidad de Aguilar de Campoo, se llevará a cabo una representación teatral, de tema religioso, a cargo del Grupo de Teatro "Corsario". La obra que representarán tiene por título "Pasión" y podrá ser presenciada a las 8,30 de la tarde. Este acto forma parte del Programa Cultural que la Caja Salamanca tiene previsto para el año 92.

La Compañía de Teatro "Corsario" se formó en el año 1982, fecha en la que estrena la obra "Sin abuso de desesperación", tres piezas cortas de Tennessee Williams y "Diciéndolo de nuevo", espectáculo poético y musical.

En 1983 realiza la versión teatral del poema de Lewis Carroll "A la caza de Snark". Un año más tarde, "Comedias Rápidas", sobre textos de Enrique Jardiel Poncela y "La Voz Humana", de Jean Cocteau. Siguiendo con sus puestas en escena, en 1985, "Para terminar con el juicio de Dios", de Antonin Artaud, en el 86, "Insultos al Público", de Peter Handke, en el 87, "Sobre Ruedas", tras los pasos de Lope de Rueda, en el 88, estrenan "Pasión", a partir de textos Evangelistas, Diego de San Pedro y Fray Luis de Granada, en el 89. "El Buque", de Luis Riaza, ya en el 1990, "El gran teatro del mundo", de Calderón de la Barca y en el 91 ponen en escena su última obra, "Asalto a una ciudad". Tragicomedia de Lope de Vega, en versión de Alfonso Sastre.

PASION

La obra "Pasión" consta de 8 cuadros: "La traición", "Y le daban bofetadas", "Ecce homo", "La calle de la amargura", "Siete palabras", "El descendimiento", "La piedad" y "El entierro". La puesta en escena está inspirada en la imaginería castellana y en los desfiles procesionales de Semana Santa de Valladolid. A partir de textos de los cuatro Evangelistas, de Diego de San Pedro y Fray Luis de Granada. Está escrita en castellano y el reparto lo forman 9 actores: Jesús Peña, Rosa Manzano, Quico Vergara, Luis Miguel García, Javier Semprún, Teresa Lázaro, Carmen González, Fernando Urdiales y Miguel Bocos. Cinco técnicos, trabajan en la obra, Javier Rodríguez, regidor; Jesús Lázaro, iluminación; Olga Mansilla, vestuario; Música compuesta e interpretada por Juan Carlos Martín; Javier Aceña productor ejecutivo; actores y técnicos bajo la dirección y guión de Fernando Urdiales.

La obra tiene una duración de 1 hora y 35 minutos y está dirigida a todos los públicos, se representará en la Colegiata San Miguel de Aguilar de Campoo en día 8 de abril a las 8,30 de la tarde.

De la Compañía de Teatro "Corsario" y de su obra "Pasión" se ha dicho mucho, la buenas críticas presagian una gran aceptación por parte el público aguilarense, ávido de espectáculo de este tipo. De ello y de su obra ha dicho Lorenzo López Sancho del Diario "ABC", "La ostensión está lograda con muy considerables calidades plásticas. Todo respira gravedad castellana, dignidad escénica", Antonio Pelayo del "YA", comenta, "Dos horas de espectáculo que dejan atónito al espectador", Florentino López Negrín, del "Independiente", señala, "Teatralmente es de una sobria espectacularidad. Elogios para la interpretación y, especialmente, para la dramaturgia. En el "Diario de León", de mano de Ildefonso Rodríguez, "Que el espectáculo se recubra de tantas pieles y forme su fruto con naturalidad parece prodigioso", Pedro Ruiz en el "Cordoba" dice, "El Teatro Corsario resuelve con gran maestría, sostenida en una cuidada técnica actoral, una puesta arriesgada que resuelve felizmente, con pleno éxito". Fernando Herrero, del "Norte de Castilla", dice al respecto, "La profesionalidad y el trabajo de recreación de la compañía brillan con luz propia". En el periódico "O Primeiro de Janeiro", Teixeira Mendes escribe, "Un espectáculo exemplar que so raros grupos professionais exibem", Respecto a "Pasión", Lola Santa-Cruz del "Público" señala, "Pasión es un trabajo, experimental, con un tratamiento visceral que llega, directamente a la esfera de los sentimientos del espectador". Por último, Fernando Lázaro Carreter, de la Real Academia Española, manifiesta, "cautiva la semejanza con los modelos que se tiene en mente. Es admirable el estudio que a ello ha consagrado el Teatro Corsario, bajo la dirección ejemplar de Fernando Urdiales".

ESPINOSA DE VILLAGONZALO

Curso de Maquinistas de Confección Industrial

¿Primavera... o invierno?

Otras actividades culturales

M.ª Concepción Gutiérrez

El pasado día 23 de marzo dio comienzo en Espinosa, el curso de Maquinistas de Confección Industrial, impartido por personal especializado del INEM e implantado por iniciativa del Ayuntamiento, con la incitación de un grupo de señoras del pueblo, en su mayoría amas de casa y también chicas jóvenes, incluso de pueblos cercanos, con el fin de formar una cooperativa de prendas de vestir, que a la vez que las ayude a mejorar su economía doméstica, contribuya al bienestar social de nuestro pueblo.

Las clases tendrán una duración aproximada de unos 4 meses, y son 14 mujeres las que acuden diariamente con ilusión y entusiasmo, a recibir la capacitación adecuada para poder desarrollar en su día competentemente la industria que pretenden montar.

Ojalá que sus aspiraciones lleguen a hacerse realidad, y así se vean recompensadas estas amas de casa, que tienen que sacrificar sus ocupaciones habituales y su descanso, en beneficio propio, es verdad, pero también en aras de un nivel de vida que permita aumentar la permanencia de jóvenes en el pueblo, y sea un aliciente para que vayan rejuveneciendo así nuestros núcleos rurales.

¿PRIMAVERA... O INVIERNO?

Con la fecha del 21 de marzo, llegó oficialmente el comienzo de la primavera, que este año, por estos parajes a llegado acompañada de una climatología, que bien pudiera parecer, que lo que empezaba era el invierno, por la abundancia de nieve caída, que nunca como ahora tan deseada y por lo mismo, con tanta satisfacción recibida esta bendición del cielo, y aunque mucha más humedad necesita el suelo, esta nevada ha sido como una bocanada de oxígeno, que permitirá a los labradores seguir viviendo, con esa esperanza propia de estos hombres del campo, que además por otra parte tienen honda preocupación como consecuencia de las heridas que la política agraria ha ocasionado al sector campesino.

OTRAS ACTIVIDADES

Un nutrido grupo de jóvenes, comparten juntos sus ratos de ocio, sobre todo los fines de semana, y reciben con agrado la catequesis que les da el párroco, preparándose así para recibir el sacramento de la Confirmación, y alternan esta formación religiosa con formación cultural para el tiempo libre, que todo es necesario en la vida.

También un numeroso grupo de personas de edad media, tienen sus reuniones semanales de estudio sobre la Biblia. Es el párroco el que, también en este caso, imparte las enseñanzas y explicaciones sobre el tema, tema importantísimo desde luego y muy necesario en los tiempos actuales porque si cada vez se aumentan y profundizan los estudios sobre otras ciencias, así mismo es necesario que en materia tan importante como es la fe, también se tenga un conocimiento más elevado de las realidades bíblicas, ya que el desconocimiento de las mismas, es sin duda la causa de la pérdida de fé que a veces se observa en nuestro mundo.

BALTANAS

Exposición a favor de la Campaña contra el Hambre

El pasado día 27 fue inaugurada en Baltanás una gran exposición de labores y trabajos de artesanía, organizada por la Asociación cultural "Virgen de Revilla", con la colaboración de las Voluntarias de la Caridad.

Esta exposición tiene como objetivo colaborar con la Campaña contra el Hambre y permanecerá abierta hasta el día 5 de abril.

Desde el día de su inauguración está siendo muy visitada, lo que supone una generosa ayuda al fin perseguido.

La Asociación Cultural "Virgen de Revilla", dentro de sus numerosas actividades, está programando para el mes de mayo una Semana Cultural con una serie de conferencias sobre temas de gran interés a cargo de destacadas personas, cuyo programa se dará a conocer en breve.

M.C.D.2022

VENTA DE BAÑOS

Reunión de la Ejecutiva y Consejo Sindical de Iberdrola

En los salones del Hotel San-Gar de Venta de Baños, se reunieron el pasado fin de semana la Ejecutiva y el Consejo Sindical de Iberdrola I y II, compuesto por los responsables de las 33 provincias que ocupa el territorio de la empresa.

La reunión de este Consejo Sindical venía motivada por la reorganización del sector eléctrico y la fusión de las empresas Iberduero e Hidroeléctrica Española.

El Comité Ejecutivo informó a todos los delegados sobre las negociaciones de la mesa de integración y de las comisiones de trabajo que serán necesarias nombrar para servir de apoyo en la gestión de dicha mesa.

El Comité Ejecutivo de las secciones sindicales de USO en Iberdrola I y II es consciente de la ardua tarea a realizar y pondrá todos los medios necesarios para conseguir que los resultados finales de la fusión sean beneficiosos para los trabajadores de Iberdrola. Y no permitirá diferencias ni manipulaciones dentro de la clase trabajadora.

En las fotografías, diversos grupos de la reunión.

(Reportaje gráfico de OLEA)

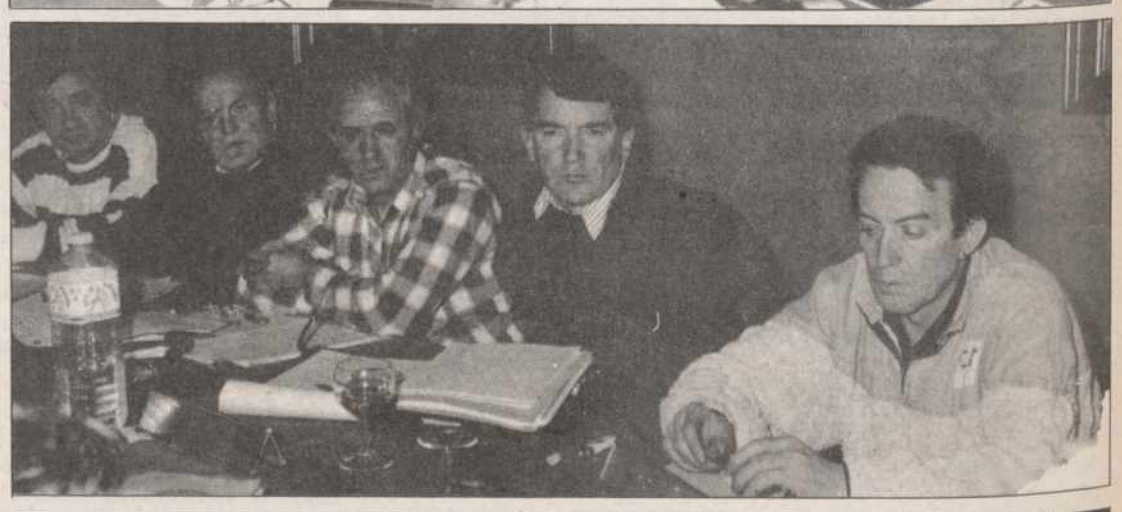

M.C.D.2022

Llegan las lluvias a Castilla y León

La situación de los embalses mejorará con la nieve caída en la última semana

Las precipitaciones de lluvia y nieve moderan la amenaza de la sequía prematura

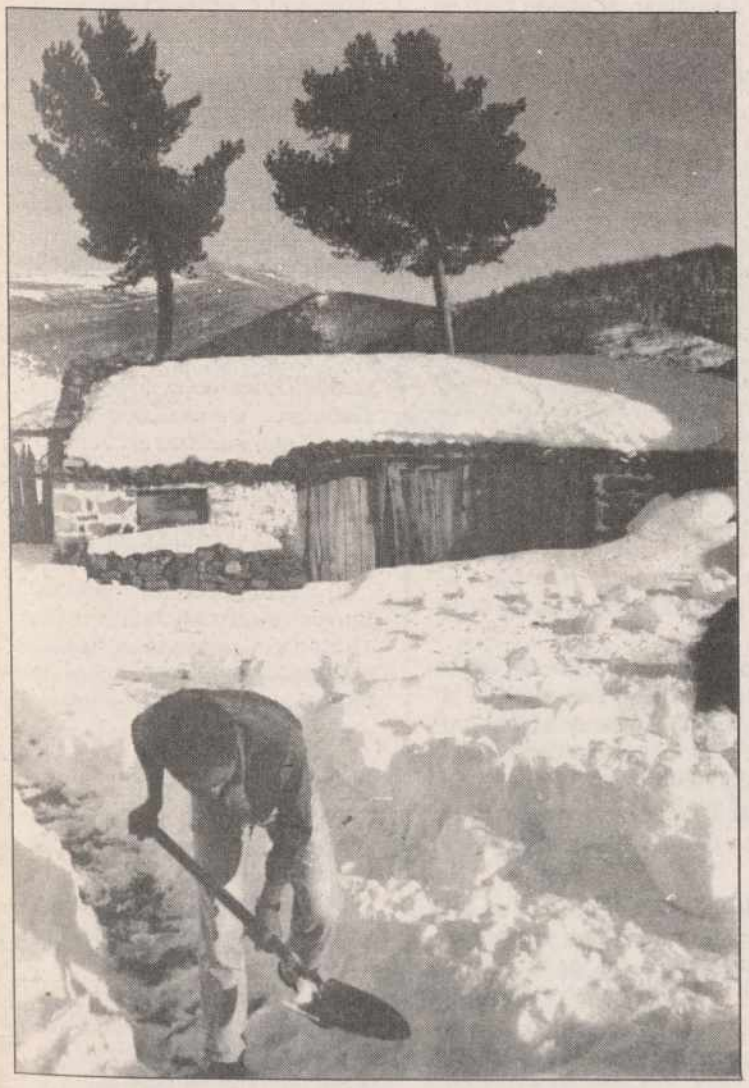

Nieve en Tremaya.- (Foto ROSA MARCOS)

Valladolid (ICAL).-La abundante nubosidad de la pasada semana y las lluvias generalizadas en las últimas horas en todas las provincias de la comunidad autónoma han devuelto de nuevo la esperanza a los agricultores de la región, preocupados por la escasez de precipitaciones registradas desde la siembra. Algunos agricultores de las zonas cerealísticas han renunciado a la siembra de primavera ante la adversidad climatológica.

La lluvia y la nieve de los últimos días han supuesto, según datos facilitados por la Confederación Hidrográfica del Duero, un incremento de 12,1 hectómetros cúbicos en los embalses de la comunidad, que se encuentran, sin embargo, al 50 por ciento del volumen embalsado el pasado año, y por debajo del nivel correspondiente a un año seco.

Después de seis meses sin precipitaciones el Centro Meteorológico Zonal del Duero anuncia la presencia de una borrasca procedente del Atlántico que trae un frente de lluvia a la región para toda esta semana y que hace prever una situación favorable con las tradicionales lluvias de abril. La situación actual presenta precipitaciones moderadas en las zonas llanas, que se intensificarán en las áreas de montaña, sobre todo en la Cordillera Cantábrica.

Las intensas nevadas caídas en las zonas montañosas de Castilla y León han aumentado el volumen de agua almacenada en los embalses de la región, con un incremento de 12,1 hectómetros cúbicos en la última semana. Los embalses de las cuencas de León suman más de la mitad de las nuevas aportaciones hídricas regionales, que se concentran sobre todo en el embalse de Riaño, que recoge las aguas de los Picos de Europa, donde las precipitaciones en forma de nieve han superado los 30 litros por metro cuadrado.

Fuertes precipitaciones en forma de nieve se han registrado también en la montaña del alto Porma y en la estación invernal de San Isidro (León), con unos 20 litros por metro cuadrado, y en el puerto del Manzanal. En el norte de Palencia, se han recogido cerca de 20 litros en forma de nieve por metro cuadrado, que han mejorado en cuatro hectómetros cúbicos el volumen de los embalses del sistema del Carrión y del Pisuerga.

En Burgos y en Soria también ha mejorado la situación crítica por la sequía de los meses anteriores y los embalses de Uzquiza y de Cuerda del Pozo se encuentran ya en niveles cercanos a los del pasado año.

En León están aislados por carretera doce pequeños pueblos de la zona del puerto de Pajares y algunos más de la Sierra de Ancares. Ocho puertos de montaña están cerrados y once, con cadenas. Existen problemas en los servicios eléctricos y telefónicos en estas mismas zonas montañosas.

En el norte de la provincia de Burgos sigue nevando y están cerrados los puertos de la Sía, Portillo de Lunada y Estaca de Trueba. En Palencia, nieva en todo el norte y se precisa el uso de cadenas en el puerto de Piedrasluengas y en las carreteras de Guardo a Riaño. La nieve llegó también a Valladolid.

En Sanabria (Zamora) hay algunos pueblos aislados por la nieve y se circula con cadenas por las portillas del Padornelo y de la Canda en los accesos a Galicia. En Soria es necesario el uso de cadenas en el puerto de Piqueras.

Isabel Tocino felicita a Corcuera

El elogio de la diputada del PP se extendió a las FSE y a los gobiernos de España y Francia

Isabel Tocino felicita al ministro del Interior por su "ejemplar" conferencia del prensa sobre el golpe a ETA

Isabel Tocino

Valladolid (ICAL).-La diputada del PP Isabel Tocino, calificó de "ejemplar" la conferencia de prensa ofrecida por el ministro José Luis Corcuera en la que ofreció detalles de la detención de tres dirigentes de ETA en el sur de Francia. Durante su breve estancia en Valladolid para pronunciar una conferencia sobre la Europa del futuro, Tocino alabó "la serenidad y la prudencia de la que ha hecho gala el titular de Interior", y extendió su felicitación a las FSE y a los Gobiernos de Francia y España por su colaboración en el golpe a la cúpula de la banda terrorista.

Isabel Tocino tuvo un solo pero a lo expresado por Corcuera en su comparecencia ante los medios informativos, "y me refiero a su falta de contundencia para pedir la colaboración absoluta de Francia en la lucha contra el terrorismo de ETA", dijo. La diputada del PP extrajo como lección de lo ocurrido en las proximidades de la frontera hispano-francesa "que los terroristas ya no tienen Estado que les dé cobijo en el seno de la Comunidad Europea, porque todos quieren paz y concordia y para ello se hace efectiva la ausencia de fronteras a la hora de perseguir a quienes usan como único lenguaje la muerte de sus semejantes".

Respecto al argumento de su conferencia -organizada por la Asociación de Mujeres Demócratas-, Isabel Tocino afirmó que el Plan de Convergencia suscrito por los países de la CE en la cumbre de Maastricht obligará al ministro Solchaga a "entrar en la ortodoxia de las medidas económicas, dejando de lado el monetarismo y la práctica de que la presión fiscal es la única manera de componer los Presupuestos Generales del Estado, con lo que a instancia de los socios europeos va a tener que aplicar precisamente la política que lleva años proclamando el PP desde la oposición".

Con todo, Isabel Tocino piensa que el tándem Solchaga-González difícilmente podrá aplicar la Convergencia decidida en Maastricht, "pues carecen de legitimidad moral para imponerlo a los agentes sociales a los que tantas veces han dicho que su ideario era el antagónico al liberalismo, como se demuestra en sus recientes encontronazos con los sindicatos por algo tan necesario como extirpar la picaresca del desempleo o el término de las subvenciones a las empresas públicas deficitarias".

Veda de la Pesca

El Consejo Regional de Pesca decide mantener la prohibición de cebos naturales

Vallaeolid (ICAL).-El Consejo Regional de Pesca, reunido ayer en Valladolid, ha decidido mantener la prohibición de uso de cebos naturales en todos los tramos trucheros de Castilla y León, así como suprimir la autorización en la provincia de Salamanca, dado el mal estado de los ríos y embalses.

En la provincia de Avila se mantiene la prohibición excepto en los embalses y en las aguas de régimen especial (cotos intensivos), y se procede a la descalificación de la sociedad colaboradora de El Barco de Avila y a la sustanciación de las sanciones pertinentes. Al parecer, esta sociedad no pertenece al Consejo Provincial de Pesca, y su solicitud de permitir el cebo vivo fue denegada por dos veces en la última reunión.

En Burgos permanecerá todo abierto, con igual prohibición en cuanto a cebos. En León, el cebo natural se prohíbe hasta el 1 de abril, para proteger a ciertas especies y sus desoves. En Palencia, prohibidos los cebos naturales salvo en los embalses y en el tramo del Carrión entre Camporredondo y Compuerto. La prohibición será levantada el 15 de mayo.

Por lo que se refiere a Segovia, se veda la pesca en todos los ríos situados aguas arriba de la N-110 Soria-Plasencia (Riaza, La Garganta, Duratón, Cega, Pirón, Eresma, Peces, Milanillos, Moros y todos sus afluentes hasta el nacimiento).

En Soria se prohíbe el uso de cebos naturales excepto en los embalses de Cuerda del Pozo y Los Rábanos, y en el río Duero en el tramo entre la presa de Rábanos y Almazán. En Zamora seguirán también prohibidos los cebos, y hubo dudas de desautorizar la pesca en la provincia -al igual que en Salamanca-.

De todas formas, el Consejo Regional de Pesca ha decidido volver a reunirse dentro de quince días, para estudiar caso por caso y tomar las medidas que correspondan según determine la urgencia y la meteorología.

M.C.D.2022

Más de 11.000 bodas se celebran en la región

Pero de año en año baja el número de los que contraen matrimonio

Eva Bernaldo de Quirós

Valladolid (EFE).- Más de 11.000 bodas se celebran en Castilla y León cada año por el juzgado, la iglesia y el rito gitano.

Los datos recopilados por EFE en los once arzobispados que integran la Comunidad, los Registros Civiles y el Instituto Nacional de Estadística (INE) evidencian un ligero descenso, con el paso del tiempo, del número de personas que deciden contraer matrimonio en esta región.

Mientras en 1989 dijeron "sí" más de 27.000 personas, en el 91 fueron alrededor de 23.000 los que optaron por comprometerse, unos 4.000 ciudadanos menos en un período de tres años.

Las cifras señaladas guardan una estrecha relación con la leve disminución de población que se recoge en los censos, porque la Comunidad tiene hoy 173.000 habitantes menos que hace tres años, a excepción de Burgos, única provincia de las nueve que ha experimentado un crecimiento de población cifrado en 7.000 personas, según los datos del censo provisional.

Los castellanoleoneses prefieren seguir pasando por la Vicaría además de hacerlo por el Registro Civil, sobre todo los abulenses, ya que de los matrimonios celebrados el pasado año, un 93 por ciento en esta provincia se citó ante el altar.

León, sin embargo, acoge casi el mismo porcentaje de matrimonios civiles y canónicos: 1.430 figuraban inscritos en el Obispado de León y 2.747 es el total que recogía el Registro Civil, por la iglesia y el juzgado, el último 31 de diciembre.

Los trámites previos al día de la boda no se efectúan del mismo modo en todos los casos ya que algunas parejas se ven en la necesidad de pedir dispensas por ser menores de edad o en el supuesto de que las partes sean consanguíneas.

Estas circunstancias sí se dan en Castilla y León y, aunque no son muy frecuentes, en Valladolid, tuvieron que solicitar dispensa, en 1991, cinco parejas por consanguinidad, otras cinco por disparidad de cultos y diez por ser primos hermanos.

Los registros del Obispado de Astorga también dan fe de que existen estas circunstancias y constatan además la celebración de una boda muy poco común en estos tiempos: una boda por poderes.

Esta coordenada, la del tiempo, les importó poco a aproximadamente un dos por ciento de castellanoleoneses que, después de cumplir los 65 años, se decidieron a cambiar de estado civil en 1991.

Al contrario que ellos, los miembros del colectivo gitano que habita en la región prefieren casarse muy jóvenes porque "es costumbre hacerlo así", asegura uno de los miembros de la Federación Regional de Asociaciones Gitanas, Ramón Salazar "Jani".

Los matrimonios contraídos por este rito no se contabilizan, pero de lo que Jani está seguro es de que la ceremonia del matrimonio constituye "el valor supremo de la cultura gitana".

Cada vez es mayor la cantidad de bodas que, tras celebrarse como manda la tradición gitana, se registran por el Juzgado y por la Iglesia.

La fiesta gitana por excelencia dura dos días y su más marcada peculiaridad radica en la primera parte de la ceremonia. La costumbre dicta que deben reunirse varias mujeres casadas en la casa de la novia para comprobar su virginidad, a través de un pañuelo.

Sólo estas mujeres saben cómo se realiza la prueba y nadie más que ellas puede presenciar la demostración, que si sale bien, se convierte en orgullo de la familia y grandeza para el padre de la novia, dice Salazar.

A continuación, los jefes de ceremonia, que suelen ser los de más edad, seleccionan a aquellos que son dignos de bailar con la novia; los invitados entonan el tradicional cante de boda, "las arboleas", y en honor de la protagonista de la ceremonia, tiran enormes cantitades de almendras, símbolo de fecundidad.

Tanto por el Juzgado como por la Iglesia y el rito gitano, la mayoría de las parejas prefiere casarse entre los meses de mayo y septiembre.

Para 1992, si continúa en la misma proporción que en los últimos tres años el descenso del número de bodas, previsiblemente, la cifra de matrimonios volverá a superar los 11.000.

Toma posesión el gobernador de Burgos

Burgos (ICAL).-"El principal instrumento para lograr la buena convivencia es el diálogo", declaró ayer en su toma de posesión César Braña Pino, nuevo gobernador civil de Burgos. Al acto asistió el delegado del Gobierno en Castilla y León, varios gobernadores civiles de las provincias de la Comunidad Autónoma, representantes del Gobierno Regional y de instituciones burgalesas, si bien no hubo presencia de representante oficial del Ayuntamiento de la capital.

Braña Pino señaló también que el diálogo que propugna "debe ser limpio para que no intente torcer la voluntad de las partes", mientras el delegado del Gobierno, Arsenio Lope Huerta añadió que mientras el PSOE gobierne España "existirán los gobernadores civiles, ya que son garantes de los derechos y deberes de los ciudadanos".

El nuevo gobernador civil de Burgos nació en Madrid en 1944, y es licenciado en Economía. Fue director financiero de Fósforos del Pirineo, y posteriormente responsable del gabinete de estudios de la UGT en Madrid. Desde 1984 presidió el Instituto Nacional de Consumo, y más tarde coordinador del Plan Nacional de Drogas. Desde 1989 ejercía como secretario general de Consumo en el Ministerio de Sanidad y Consumo.

Reparto de alimentos excedentarios de la CE

Castilla y León será la segunda región que más excedentes alimentarios de la CE reciba este año en España

León (ICAL).-Los responsables del plan de distribución de alimentos de Cruz Roja para 1992, supone un total de 2.363.672 kilogramos de productos como aceite, galletas, pastas, carne, leche, salchichón, arroz y queso, para la Comunidad Autónoma de Castilla y León, lo que significa la segunda región española con más ayuda tras Andalucía.

El reparto de los alimentos excedentarios de la CE, que coordinan el FEOGA y el SENPA con Cruz Roja, se realizará en las diferentes provincias de acuerdo con los criterios establecidos para la ejecución del plan.

La provincia de León recibirá 644.000 kilos, lo que supone la mayor cantidad de alimentos en toda la Comunidad Autónoma. Precisamente hoy se reune la comisión ejecutiva del plan, que para una mayor efectividad pasará de 16 a 10 miembros.

Inversiones en la construcción

Más de 105.000 millones de pesetas, de la Administración Central y la Junta

Madrid (EFE).- La Junta de Castilla y León y la Administración Central invirtieron el pasado año 105.658 millones de pesetas en construcción (edificación y obra civil) en esta comunidad autónoma, según un informe de la patronal de constructoras de ámbito nacional, SEOPAN.

Esta cantidad supone el 6,2 por ciento del total nacional, que ascendió a 1,69 billones de pesetas, y sitúa a Castilla y León en el sexto lugar de las diecisiete comunidades autónomas en cuanto a este tipo de inversión.

De los datos del informe se desprende que el Gobierno autónomo aportó el 41,96 por ciento -44.329 millones- del total invertido en Castilla y León, mientras que el Estado destinó el 58,04 por ciento restante -61.328 millones-.

La cuantía que la Junta dedicó a obras civiles y edificación representa el 68,93 por ciento de la inversión real efectuada por la comunidad autónoma en el pasado ejercicio, cifrada en 64.312 millones de pesetas.

En el capítulo de carreteras, que absorbió 49.554 millones, se invirtió casi el 47 por ciento de la partida global, con una participación estatal del 73,80 por ciento.

El segundo lugar en cuanto a volumen invertido lo ocuparon las obras hidráulicas, con 17.631 millones de pesetas, seguidas de las edificaciones educativas y culturales -12.959 millones-, de vivienda y hostelería -8.137- y de edificios administrativos, con 6.568 millones de pesetas.

Las inversiones en ferrocarriles, mejora de aeropuertos, instalaciones deportivas, edificios sanitarios y vivienda y hostelería corrieron prácticamente a cargo de la Junta, en tanto que las carreteras y las edificaciones docentes y culturales exigieron un mayor esfuerzo del Estado.

El siguiente cuadro refleja la inversión, en millones de pesetas, de la Junta de Castilla y León y de la Administración Central en los distintos tipos de obras civil y de edificación realizada en 1991 en esta comunidad autónoma, y el porcentaje de una y otra con respecto al total:

TIPOS OBRA	JUNTA	A.CEN	TOTAL	% JUNTA	% A.CENT
Obra civil					
Carreteras	12.985	36.569	49.554	26,20	73,80
O. Hidrául.	8.023	9.608	17.631	45,51	54,49
Ferrocarril	408	–	408	100,00	–
Aeropuertos	25	–	25	100,00	–
Urbanización	1.800	200	2.000	90,00	10,00
Esp. Naturales	2.119	40	2.159	98,15	1,85
Edificación					
Ed. Administ.	3.920	2.648	6.568	59,68	40,32
Inst. Deport.	542	–	542	100,00	–
Educ. y Cult.	3.386	9.572	12.959	26,13	73,87
Industria	155	42	197	78,68	31,32
Sanidad	1.434	–	1.434	100,00	–
Transporte	1.251	76	1.327	94,22	5,78
Varios	385	2.325	2.710	14,21	85,79
Viv. y Host.	7.891	245	8.137	96,98	3,02
TOTALES:	**44.329**	**61.328**	**105.658**	**41,96**	**58,04**

M.C.D.2022

El Gobierno regional quiere que el monte sea generador de riqueza

Junta e ICONA invertirán este año más de 10.000 millones de pesetas en la campaña contra incendios

Valladolid (ICAL).-La Junta de Castilla y León invertirá este año unos 3.000 millones de pesetas en la campaña contra incendios, que comenzará el 1 de julio y concluirá el 30 de septiembre. Por su parte, la Unidad Territorial de ICONA en Castilla y León tiene previstas unas inversiones de 7.126 millones, entre prevención, detección, nuevos aviones y aplicación del II Plan de Acciones Prioritarias contra Incendios Forestales (PAPIF II).

La Consejería de Medio Ambiente calcula un gasto aproximado de 20 millones diarios de pesetas, de ahí que ampliar la campaña hasta abril -como han propuesto algunas organizaciones ante el peligro de la sequía- supondría 1.800 millones más, "dinero que no hay", según declaró a ICAL el director general del Medio Natural, Pedro Llorente, quien aseguró que "alguien está interesado en alargar la campaña, sin darse cuenta de que los incendios no se producen solos y de que existe todo un mundo de necesidades económicas alrededor en el que también hay que pensar".

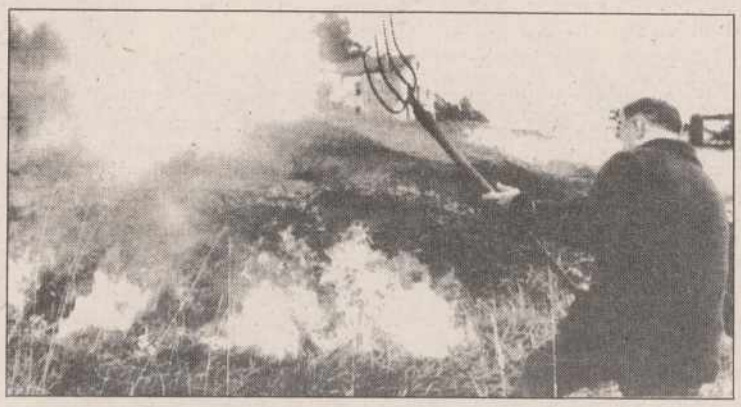

Antes del comienzo de la campaña oficial, los servicios de extinción de incendios cuentan con brigadas móviles (unas cien personas), que atienden los siniestros en las zonas de mayor riesgo. Hasta ahora se han producido, según Llorente, fuegos de poca entidad, pero que sumados hacen un "largo goteo que da que pensar y sospechar".

Menos paternalismo

La Junta tiene previsto disminuir su "exceso de paternalismo" y recordar a los Ayuntamientos que ellos son los responsables directos de la extinción, aunque la Administración colaborará en la adquisición de material móvil (vehículos de vigilancia) y en la formación de patrullas de voluntarios. Pedro Llorente apuntó la necesidad de que "ciertos colectivos conservacionistas colaboren más cerca de las llamas".

Una de las intenciones de Medio Ambiente es que los fuegos que sean necesarios se provoquen con autorización y control de las guarderías forestales, porque en caso de que se detenga a una persona incendiando de forma furtiva la sanción administrativa será la más alta que se pueda, y se intentará además la vía penal.

La Junta recuerda que el propietario de los montes que no extinga un fuego verá recortados sus ingresos en años posteriores, pues la futura Ley de la Cubierta Arbórea primará las hectáreas arboladas que tenga cada uno, en todo el territorio de la Comunidad.

Medios

Por los que se refiere a los medios, la Junta contará con 195 puestos de vigilancia (33 en Soria, 30 en Burgos, 28 en Segovia y Zamora, 20 en León, 17 en Avila, 15 en Salamanca, 14 en **Palencia** y 10 en Valladolid), 631 equipos móviles, 1.117 portófonos y 43 repetidores.

Habrá además 158 cuadrillas de retén (ocho personas en cada una), cuatro retenes de maquinaria, quince todo-terreno, 19 carrocetas y 55 camiones (14 de ellos pertenecientes a la Diputación de Avila).

En cuanto a helicópteros, ICONA dispondrá de tres bases (Avila, León y Salamanca), con uno de reconocimiento probablemente en Avila, por once de la Consejería de Medio Ambiente. El MAPA pondrá en servicio dos hidroaviones de 4.500 litros en Salamanca, aunque Castilla y León se sitúa dentro de los radios de acción de las bases de Torrejón (Madrid) y Santiago de Compostela (La Coruña).

Habrá dos aviones de carga en tierra de 2.000 litros cada uno -retardantes o espumantes-, con tres bases en Avila, Palencia y Zamora, y cuatro aparatos gestionados de la Junta.

ICONA subvencionará una red de vigilancia móvil contra incendios (50 por ciento), mejorará la infraestructura en las bases aéreas (50 por ciento), realizará selvicultura en montes públicos y privados, y constituirá agrupaciones de voluntarios, con una ayuda del 80 por ciento (todas estas acciones se incluyen dentro del PAPIF II, con 1.975 millones para esta campaña en la Comunidad).

Aparte de estudios, cursos de formación y desarrollo de técnicas y equipos, ICONA distribuye su presupuesto con 766 millones para prevención, 2.900 para detección, comunicaciones y medios terrestres y aéreos, 1.000 millones para renovación de flota, 400 para protección de parques nacionales y montes, y 85 para el Fondo de Compensación.

Una última acción desarrollada por parte de la Administración Central, y tal vez la más importante para el futuro, sean las campañas de información al público en general (150 millones), a los escolares (50 millones) y a las poblaciones rurales (160 millones).

Las "Glosas Silenses" en el Pabellón de Castilla y León en la Expo-92

*** Fernando Redondo Berdugo**

Desde el primer momento de mi gestión como comisionado del Pabellón de Castilla y León en la Exposición de Sevilla pensé en la conveniencia y necesidad de rendir un gran "Homenaje a la Lengua Castellana", que nacida en las montañas de Burgos en el siglo IX se convirtió en lengua española y posteriormente, con el descubrimiento de América en universal, hablada hoy por más de 450 millones de personas.

Entre los numerosos actos que se realizarán en nuestro Pabellón con ocasión de este "Homenaje a la Lengua Castellana" que se llevará a cabo entre los días 8 al 10 de junio próximos se encuentran: Reunión de académicos de la Lengua en el auditorio de nuestro Pabellón, ciclo de conferencias que pronunciarán los catedráticos y académicos, señores Alvar, Alarcos, Hernández Alonso y López Morales (presidente de la Academia de la Lengua Portorriqueña). Presentación del libro que con intervención de 35 hispanistas, estudiosos, académicos y catedráticos se ha realizado bajo el título "Historia y presente del Español en América". La clausura del homenaje se realizará el día 10 por el presidente de la Real Academia Española, Fernando Lázaro Carreter y el presidente de la Junta de Castilla y León, Juan José Lucas Jiménez.

Quiero destacar que tendremos de modo permanente durante los seis meses que dura la Expo-92 una Sala ("El túnel del tiempo") en la que se exhibirán los dos documentos y libros más importantes del origen y desarrollo de nuestra lengua: desde el "Documento de Quesos" pasando por "La Fundación del Infantado de Covarrubias", "Fuero Real", "Crónica de los Veinte Reyes de Castilla y León", "Libro del Buen Amor", "Sinodal de Aguila Fuente", etc... hasta terminar en la "Gramática de Nebrija", que fue llevada por los descubridores a América y con la que el nuevo mundo aprendió el castellano.

Entre los libros que se expondrán destaca las "Glosas Silenses" que desde hace 115 años se encuentra en el Museo Británico. Es ilusionante pensar, así lo sostienen numerosos estudiosos, que el origen del idioma castellano, hoy español, se encuentra en esas Glosas, escritas sobre el siglo X por un anónimo monje benedictino en el Monasterio de Santo Domingo de Silos.

En el lejano año de 1877 el padre Sebastián Fernández, único guardián que quedaba en el abandonado monasterio como consecuencia de su cierre por orden de Mendizábal y de la exclaustración de todos sus monjes, tuvo que vender 68 manuscritos de los siglos X y XI pertenecientes a la vieja biblioteca al librero parisino Bachelin-Deflorenne, en el precio de 16.000 pesetas para evitar, mediante obras urgentes, el parcial hundimiento del monasterio. En subasta pública celebrada en París el Museo Británico, por mediación de Leopoldo de Deliste, adquiere en el mismo año, en 248 libras, 13 chelines y 6 peniques, ocho de los manuscritos citados de Silos, entre ellos las Glosas Silenses.

Estas Glosas se componen de tres partes: La primera "Homilías y Sermones" (Folio 1 al 308), la segunda "Arbol genealógico" (Folio 309) y la tercera "Penitencial" (Folio 310 al 324) y es en este donde aparecen las 368 glosas o palabras en romance para aclarar dudas respecto de sus correspondientes palabras latinas, probablemente porque para algunos monjes no muy doctos o para los novicios era ya de difícil comprensión algunas palabras en latín de poco uso y de mucho más fácil (porque el pueblo ya las empleaba) las correspondientes en romance castellano. Las Glosas son, podíamos decir, el primer diccionario castellano de la historia.

Para lograr su cesión con el fin de exponerlas en nuestro Pabellón de la Expo-92 empezamos las gestiones ante la Embajada del Reino Unido en Madrid con visita del consejero de Presidencia de la Junta al que acompañé en septiembre del pasado año. Solicitamos su intervención y colaboración ante el Museo Británico pues pensamos, acertadamente, que serían unos magníficos "embajadores" de nuestros deseos. Tras numerosas actuaciones no exentas de dificultades, el pasado 13 de febrero volábamos a Londres el consejero y yo acompañados del señor Osborne, primer secretario de la Embajada, para la firma de los documentos del contrato de préstamo.

Cuando la conservadora de manuscritos del Museo Británico, señorita Shelly Jones, nos enseñó "Las Glosas" y las tuvimos en nuestras manos pensaba, con emoción, en aquel anónimo monje que hace más de mil años las escribiese en un dialecto nuevo que estaba llamado a ser idioma de varios cientos de millones de personas en el mundo: el castellano.

Quiero agardecer, sinceramente, el espléndido comportamiento que tanto la Embajada del Reino Unido con su embajador al frente, y el Museo Británico, han tenido en todo el largo proceso de gestión que culminará el próximo día 15 de abril cuando un correo del Museo deposite en su urna, dentro de la gran exposición, las "Glosas Silenses" que se exhibirán los seis meses que dura la Expo-92.

Castilla y León se va a sentir orgullosa de poder mostrar ante el mundo el origen y desarrollo de un idioma que empezó siendo modesto romance en las montañas de Burgos hace 1.200 años y hoy hablan cerca de 500 millones de personas.

*** Comisionado del Pabellón de Castilla y León en la Expo-92**

M.C.D.2022

Mientras la coordinadora abertzale amenaza

Euforia contenida y el deseo de la rápida extradición de "Artapalo"

Múgica Garmendia, "Artapalo"

Madrid (EFE).- La petición de un rápido proceso de extradición de la cúpula etarra detenida en el sur de Francia, y la euforia contenida, junto a la cautela sobre el fin del terrorismo, fueron las notas dominantes en las manifestaciones políticas tras la operación contra ETA.

Desde partidos e instituciones se opinó sobre el golpe asestado a ETA que ha supuesto la detención de Francisco Múgica Garmendia, alias "Artapalo", número uno de la organización terrorista, junto a otros líderes de la dirección etarra.

Las valoraciones positivas por el éxito de la operación expresadas desde todas las formaciones, contrastaron con las opiniones de dirigentes de HB y de la coordinadora KAS quienes cuestionaron que esta acción policial pueda acabar con ETA.

El presidente del Gobierno, Felipe González, manifestó que las detenciones "han sido una gran noticia para todos", consecuencia de un trabajo "muy bien llevado durante mucho tiempo".

González, que hizo estas declaraciones tras visitar al presidente de Israel, Chaim Herzog, en el palacio de El Pardo, se mostró precavido al anunciar que el Gobierno va a mantener el mismo camino "con seriedad y sin grandes alardes", de manera que puso énfasis en señalar que la acción policial es de gran trascedencia, pero no supone el final de la lucha antiterrorista.

El jefe del Ejecutivo evitó dar nuevos datos sobre la operación ya que, dijo, "prefiero que los administre el ministro del Interior" e indicó que la operación tendrá "muchas repercusiones que no son las que aparecen inmediatamente. Se están produciendo ya, y tenemos confianza en que sigan".

El propio titular de Interior, José Luis Corcuera, advirtió que ETA todavía tiene capacidad para asesinar, mientras que el responsable de Defensa, Julián García Vargas, señaló que se han extremado las medidas de seguridad "porque tenemos la experiencia de que una detención de terroristas viene acompañada de un atentado".

García Vargas, con la frase "es un golpe fuerte, pero no su fin", sintetizó el significado de la operación y resumió el sentir de la gran mayoría de los dirigentes políticos que opinaron sobre las detenciones.

Desde las filas del PP, IU y CDS se solicitó "celeridad", tanto en la petición de la extradición a Francia como en la concesión por parte de los tribunales galos.

Así, desde Caracas, el presidente del PP, José María Aznar, declaró que "los próximos pasos serán la solicitud de su extradición a Francia para juzgarlos en España", y agregó que "el movimiento etarra es algo repugnante con lo que hay que acabar".

"Yo he sostenido que era en Francia donde estaba la cúpula de ETA y donde había que actuar contra ella. Ahora lo que queda es perseverar en la lucha contra los terroristas y su desarticulación. No nos está permitido aceptar ninguna negociación con grupos terroristas", agregó.

El dirigente de IU y secretario general del PCE, Julio Anguita, resaltó tambien que sería "un buen gesto" por parte de las autoridades francesas la entrega a España, lo más pronto posible, de los etarras para que rindan "sus cuentas pendientes".

En esta línea, el portavoz del CDS en el Congreso, José Ramón Caso, expresó su convecimiento de que la justicia española podrá aportar la documentación necesaria para que las autoridades galas procedan con rapidez en la concesión de la extradición.

Más dudas planteó el portavoz de EA en el Congreso, Joseba Azcárraga, quien consideró que la extradición deberá esperar hasta que los dirigentes de ETA cumplan condena por los casos que tienen pendientes en Francia, y pronosticó que pueden pasar años hasta que se entregue a "Artapalo".

Por su parte, el lehendakari José Antonio Ardanza afirmó que "quien tiene que reflexionar no es tanto ETA, sino HB y su entorno" y se mostró convencido de que, tras las detenciones, "si alguien piensa que pueden suponer una inmediata aniquilación o desaparición de ETA, estaría en un error".

Precisamente, para HB el final de ETA no está más cerca tras esta operación. Uno de los portavoces "abertzales", Jon Idígoras, aseguró que la dirección etarra tiene capacidad de regenerarse y puso en duda el descabezamiento de la organización, al tiempo que pidió al Gobierno francés que "rectifique su posición si quiere una solución pacífica, dialogada o negociada del problema vasco".

Por su parte, la coordinadora abertzale socialista, KAS, aseguró en un comunicado que el Gobierno galo "ha elegido el peor camino para la normalidad y la paz en los Juegos Olímpicos de Barcelona y en el Tour de Francia".

Respecto a la prueba ciclista, advirtió que "su salida de Euskadi recibirá la justa réplica a la apuesta realizada por el Gobierno francés".

En esta línea, los concejales de HB en el Ayuntamiento donostiarra anunciaron que su formación "revisará su postura de abstención y no boicot a la salida desde San Sebastián del Tour de Francia".

La hora del reencuentro

El presidente de Israel, en España

Madrid (EFE).- El Rey don Juan Carlos afirmó ante el presidente de Israel, Chaim Herzog, que su presencia oficial en España coincidiendo con el V Centenario de la expulsión de los judíos de este país es la "mejor expresión del reencuentro" entre dos pueblos que encaran con "ilusión" un futuro de cooperación.

Don Juan Carlos se refirió también al proceso de paz en Oriente Próximo y señaló que "una solución permanente al conflicto debe permitir al pueblo palestino la realización de sus derechos nacionales", mientras que en su respuesta Herzog subrayó que "Israel no pretende dominar a otro pueblo ni dirigir su vida".

En los brindis de la cena con que concluyó la primera jornada oficial de Chaim Herzog y su esposa Aura en España, el Rey alzó su copa para señalar que "esta visita es un hito de ese a la vez dramático y enriquecedor ciclo histórico de encuentro, separación y reecuentro" que tiene como "acto relevante" la ceremonia que se celebra en la Sinagoga de Madrid.

Con ese mismo espíritu concialiador se dirigió Chaim Herzog a sus anfitriones, a quienes reiteró formalmente la invitación para visitar Israel.

Tras subrayar que "los acontecimientos ocurridos en España hace quinientos años son parte de nuestra historia común", Herzog puso énfasis "en el nuevo sendero a lo largo del cual nuestros dos países -desde ambas orillas de un mar común- marcharán unidos para su mutuo beneficio en la causa de la paz".

Ambos jefes de Estado coincidieron la importancia del proceso de paz en Oriente Próximo, iniciado precisamente en el mismo Palacio Real que sirvió de marco para la cena de gala ofrecida por los Reyes de España a sus huéspedes.

Don Juan Carlos expresó la satisfacción de los españoles "por haber contribuido al lanzamiento de ese proceso", una negociación que puede ser, según el Rey, "inevitablemente larga y dolorosa, pero que cada vez sería mas costoso y difícil postergar".

En este punto, el monarca subrayó ante el presidente de Israel -según la tradicional postura mantenida por España- que "compromiso territorial, seguridad y paz son la base de las resoluciones 242 y 338 del Consejo de Seguridad de la ONU para establecer el marco de una solución permanente al conflicto, que debe permitir también al pueblo palestino la realización de sus legítimos derechos nacionales"

Todo ello requiere, según el Rey, "un clima apropiado, una superación de la violencia y una creación de confianza, con gestos que reafirmen la voluntad de encontrar los compromisos necesarios y con el rechazo de aquellos actos que impidan el desarrollo de un proceso de paz".

En su brindis, Herzog aseguró que Israel "está comprometido de forma irrevocable en el inexorable proceso que conducirá a la paz en Oriente Próximo" y acusó a los extremistas de haber intensificado "sus actividades terroristas con la intención de sabotear las negociaciones de paz".

Al alzar la copa, tanto el Rey como el presidente de Israel brindaron por que esta visita sirva para profundizar las relaciones entre los dos países que -como señaló Don Juan Carlos- "han abierto plenamente las puertas a un renovado espíritu de los antiguos lazos entre Sefarad y el pueblo judío y a los de la España actual con Israel".

Momentos antes, el monarca había recordado, citando a David Ben Gurion, que "la historia como pasado, con los aciertos y errores humanos que la conforman, no se puede reescribir, ni por el mismo Supremo Hacedor, y debemos asumirla. Pero el hombre labra a diario su destino y trata de escribir su futuro con los mejores renglones posibles".

Herzog con Felipe González en una anterior visita a España del mandatario israelí.- (Foto Archivo)

M.C.D.2022

1.000	Acerinox	6.300	-100	6.300	6.300	1,76	0,00	51
500	Acesa	1.350	-15	1360	1.345	193,81	0,00	51
750	Agromán	1.240	10	1.250	1.220	44,47	0,00	51
500	Aguas de Barcelona	3.570	-30	3.595	3.560	1,30	0,00	51
500	Aguila	1.475	15	1.475	1.445	10,75	0,00	48
1.000	A[illegible]	5.29[illegible]	-30	5.310	5.290	91,21	0,00	51
500	[illegible] Antonio	[illegible]	0	500	500	10,40	0,00	48
500	[illegible] de Vizcaya	78	[illegible]	78	75	40,33	0,00	49
500	[illegible]	420	[illegible]5	427	420	6,55	0,00	51
50[illegible]	[illegible]	[illegible]	0	1.175	1.160	15,31	0,00	51
1[illegible]	[illegible]	4.[illegible]	[illegible]	4.53[illegible]	4.490	4,50	0,00	51
[illegible]	[illegible]	[illegible] 210	[illegible]	2.[illegible]	[illegible]	43,91	0,00	51
[illegible]	[illegible]	[illegible]	[illegible]	[illegible]	[illegible]	1,25	0,00	50
[illegible]	[illegible]	[illegible]	-[illegible]	[illegible]335	[illegible]320	34,60	0,00	51
[illegible]	[illegible]	[illegible]	0	2.75[illegible]	2.[illegible]	1,53	0,00	48
[illegible]	[illegible]	[illegible]	[illegible]	4.6[illegible]	4.600	0,40	0,00	50
[illegible]	[illegible]	[illegible]	[illegible]	512	[illegible]510	6,[illegible]	[illegible]	48
[illegible]	[illegible]	[illegible]	[illegible]	2.855	2.877	[illegible]8	0,[illegible]	51
[illegible]	[illegible]	[illegible]	[illegible]	2.865	2.595	[illegible]65	0,0[illegible]	[illegible]
[illegible]	[illegible]	[illegible]	[illegible]5	3.780	3.659	[illegible]56	0,00	[illegible]
[illegible]	[illegible]	[illegible]	[illegible]15	3.425	[illegible]585	2,[illegible]	[illegible],00	[illegible]41
[illegible]	[illegible]	[illegible]	-20	5.060	[illegible]	1,67	0,[illegible]	[illegible]
[illegible]	[illegible]	[illegible]	-30	3.42[illegible]	[illegible]	7,45	0,[illegible]	51
1.[illegible]	[illegible]	[illegible]	0	6.[illegible]	[illegible]	[illegible],56	0,00	[illegible]
500	[illegible]	[illegible]	20	1[illegible]	[illegible]	[illegible]	0,00	51
750	B[illegible]	[illegible]	-20	[illegible]	[illegible]	[illegible]	0,00	51
500	Bane[illegible]	[illegible]75	0	[illegible]	[illegible]	[illegible]	0,00	50
500	Banco d[illegible]	[illegible]910	0	[illegible]	[illegible]	[illegible]	[illegible]00	41
500	Banco de A[illegible]	[illegible].650	5[illegible]	[illegible]	[illegible]	[illegible]	[illegible]	56
450	Banco de Casti[illegible]	[illegible]35.110	[illegible]	[illegible]	[illegible]	[illegible]	[illegible]	50
500	Banco de Crédito [illegible]	3.700	[illegible]	[illegible]	[illegible]	[illegible]	[illegible]	[illegible]50
500	Banco de Fomento	2.100	[illegible]	[illegible]	[illegible]	[illegible]	[illegible]	[illegible]
500	Banco de Galicia	506.360	[illegible]	[illegible]	[illegible]	[illegible]	[illegible]	[illegible]
500	Banco de Progreso	2.405	[illegible]	[illegible]	[illegible]	[illegible]	[illegible]	[illegible]
500	Banco de Valencia	1.360	[illegible]	[illegible]	[illegible]	[illegible]	[illegible]	[illegible]
500	Banco de Vasconia	4.550	[illegible]	[illegible]	[illegible]	[illegible]	[illegible]	[illegible]
500	Banco de Vitoria	2.750	[illegible]	[illegible]	[illegible]	[illegible]	[illegible]	[illegible]
500	Banesto	2.980	-2[illegible]	[illegible]	[illegible]	[illegible]	[illegible]	[illegible]
500	Bankinter	7.400	0	[illegible]	[illegible]	[illegible]	[illegible]	[illegible]
250	Barclays Bank	683	-11	[illegible]	[illegible]	[illegible]	[illegible]	[illegible]
100	Bayer A.G.	18.300	13 Mz	[illegible]	[illegible]	[illegible]	[illegible]	[illegible]
500	Caf	4.005	-195	18[illegible]	[illegible]	[illegible]	[illegible]	[illegible]
1.000	Campofrío	8.600	-200	8[illegible]	[illegible]	[illegible]	[illegible]	[illegible]
1.000	Carburos	3.600	0	3[illegible]	[illegible]	[illegible]	[illegible]	[illegible]
600	Catalana de Gas	6.620	0	6[illegible]	[illegible]	[illegible]	[illegible]	[illegible]
500	Cepsa	2.340	-10	[illegible]	[illegible]	[illegible]	[illegible]	[illegible]
1.000	Citroën	6.480	13 Mz	[illegible]	[illegible]	[illegible]	[illegible]	[illegible]
1.000	Cofir	1.420	20	[illegible]	[illegible]	[illegible]	[illegible]	[illegible]
100	Commerzbank	16.250	16 Mz	[illegible]	[illegible]	[illegible]	[illegible]	[illegible]
1.000	Corp. Ind. Banesto	2.700	-90	[illegible]	[illegible]	[illegible]	[illegible]	[illegible]
500	Corporación Arco (MACOSA)	370	0	[illegible]	[illegible]	[illegible]	[illegible]	[illegible]
1.000	Cristalería	6.350	40	[illegible]	[illegible]	[illegible]	[illegible]	[illegible]
1.000	Cubiertas MZOCV	11.650	-190	[illegible]	[illegible]	[illegible]	[illegible]	[illegible]
1.000	Dimetal	1.750	-50	[illegible]	[illegible]	[illegible]	[illegible]	[illegible]
500	Dragados	2.115	9	[illegible]	[illegible]	[illegible]	[illegible]	[illegible]
500	Duro-Felguera	1.175	25	[illegible]	[illegible]	[illegible]	[illegible]	[illegible]
500	E.R. de Zaragoza	1.260	-20	[illegible]	[illegible]	[illegible]	[illegible]	[illegible]
100	Ebro Agrícolas	2.070	-20	[illegible]	[illegible]	[illegible]	[illegible]	[illegible]
1.000	Ence	1.450	-15	[illegible]	[illegible]	[illegible]	[illegible]	[illegible]
800	Endesa	3.400	-5	[illegible]	[illegible]	[illegible]	[illegible]	[illegible]
1.000	Enher (serie B)	1.930	5	[illegible]	[illegible]	[illegible]	[illegible]	[illegible]
500	Eppic	190	0	[illegible]	[illegible]	[illegible]	[illegible]	[illegible]
500	Ercros	287	-8	[illegible]	[illegible]	[illegible]	[illegible]	[illegible]
500	Española del Zinc	790	35	[illegible]	[illegible]	[illegible]	[illegible]	[illegible]
1.000	Europistas	1.700	5	[illegible]	[illegible]	[illegible]	[illegible]	[illegible]
1.000	Fecsa	752	-4	[illegible]	[illegible]	[illegible]	[illegible]	[illegible]
500	Filo	1.475	-25	[illegible]	[illegible]	[illegible]	[illegible]	[illegible]
500	Financiera y Minera	1.400	100	[illegible]	[illegible]	[illegible]	[illegible]	[illegible]

100	PRYCA	1.760	5	1.175	1.760	7,59	0,00	
500	Papelera Española	155	-3	158	155	6,75	0,00	
1.625	Petromed	5.610	10	5.610	5.610	0,47	0,00	
500	Portland Valderrivas	12.570	-30	3.595	3.560	1,30	0,00	
1.000	Prima Inmobiliaria	1.475	15	1.475	1.445	10,75	0,00	
500	Prosegur	5.290	-30	5.310	5.290	91,21	0,00	
500	Radiotrónica	500	0	500	500	10,40	0,00	
500	Repsol	78	0	78	75	40,33	0,00	
1.000	Sansón	420	-5	427	420	6,55	0,00	
500	Sarrió	1.165	0	1.175	1.160	15,31	0,00	
500	Sevillana	4.490	0	4.530	4.490	4,50	0,00	
[illegible]	Sniace	2.210	20	2.220	2.180	43,91	0,00	
1.00[illegible]	Sotogrande	3.180	30	3.180	3.120	1,25	0,00	
500	Tabacalera	1.335	-5	1.335	1.320	34,60	0,00	
500	Ta[illegible]	2.700	0	2.750	2.700	1,53	0,00	
500	T[illegible]fónica	4.600	-25	4.600	4.600	0,40	0,00	
[illegible]	[illegible]cex	510	-15	512	510	6,35	0,00	
500	[illegible]ud[illegible]	2.855	0	2.855	2.877	0.88	0,00	
500	Unias[illegible]	2.865	0	2.865	2.595	7,65	0,00	
500	Uni[illegible]el	[illegible]3.780	-5	3.780	3.659	1,56	0,00	
500	Unión-Fe[illegible]a	[illegible]425	-15	3.425	3.585	2,67	0,00	
500	Uralita	[illegible]060	-20	5.060	5.383	1,67	0,00	
500	Urbas	3.4[illegible]	-30	3.420	3.585	7,45	0,00	
500	Urbis	6[illegible]	[illegible]	6.000	6.933	3,56	0,00	
5[illegible]	Valenciana de Cem[illegible]os	1[illegible]20	2[illegible]	11.420	11.393	3,89	0,00	
[illegible]	[illegible]hermoso	[illegible].675	-20	4.65[illegible]	4.494	5,47	0,00	
[illegible]00	[illegible]ldra[illegible]	2.2[illegible]	[illegible]0	2.2[illegible]	[illegible]2.498	5,98	0,00	
1.250	[illegible]esg[illegible]	4.9[illegible]	[illegible]	4[illegible]	[illegible]696	1,09	0,00	
1[illegible]	[illegible]ofán	9.650	[illegible]0	[illegible]	[illegible]	5,97	0,00	
1[illegible]0	Za[illegible]oya[illegible]s	10.250	-9[illegible]	[illegible]	[illegible]	56.0	0,00	

BANCA

500	Abel Matu[illegible]	4[illegible],0[illegible]	0	Fb
75	BNP Españ[illegible]	114,00	[illegible]	En
1.000	Banco Simeón	[illegible]	[illegible]	En
1.000	Bandesco	[illegible]50,00	[illegible]	Fb
1.000	Bankoa	[illegible]340,00	[illegible]	[illegible]n
1.000	Comercial Español	861,0[illegible]	[illegible]	
500	Sindibank	506,[illegible]	[illegible]	
1.000	Transatlántico	1.572[illegible]	[illegible]	

[illegible]ENERGIA

[illegible]00	Campsa	[illegible]	[illegible]	
[illegible]5	Gas Madrid	11[illegible]	[illegible]	
1.000	Hullas del Coto Cortés	354,0[illegible]	[illegible]	
1.000	Ponferrada (Serie B)	1.380,00	[illegible]	

TRANSPORTES Y COMUNICACIONE[illegible]

1.000	Antena 3	1.390,00	0,00	
500	Est. Subterráneos	114,00	0,00	
1.000	Eusa	354,00	0,00	
1.000	Fletamentos (Serie B)	1.380,00	13 Mz	
1.000	Iberpistas	340,00	0,00	
1.000	Saba	861,00	13 Mz	
1.000	Transfesa	506,00	0,0[illegible]	
[illegible]00	Transmediterránea	1.572,00	Nv. [illegible]	

[illegible]IFACTURAS Y ALIMENTACI[illegible]

[illegible]	[illegible]za	130,[illegible]	[illegible]	
[illegible]	[illegible]	[illegible]	[illegible]	[illegible]n
[illegible]	[illegible]	[illegible]	[illegible]	En
[illegible]	[illegible]	[illegible]	[illegible]	Fb
[illegible]	[illegible]	[illegible]	[illegible]	En
[illegible]	[illegible]	[illegible]	[illegible]	Fb
[illegible]	[illegible]	[illegible]	[illegible]	Fb
[illegible]	[illegible]	[illegible]	[illegible]00	Fb
[illegible]	[illegible]	[illegible]	[illegible]1,00	Fb
[illegible]	[illegible]	[illegible]	[illegible]700,00	Fb

¿QUÉ CRISIS?

RAMIRO-HAZUL®

Lisduero
Leasing

Unión del Duero
Seguros

Caja Salamanca y Soria

El grupo del Duero

M.C.D.2022

Semana Santa en Castilla y León

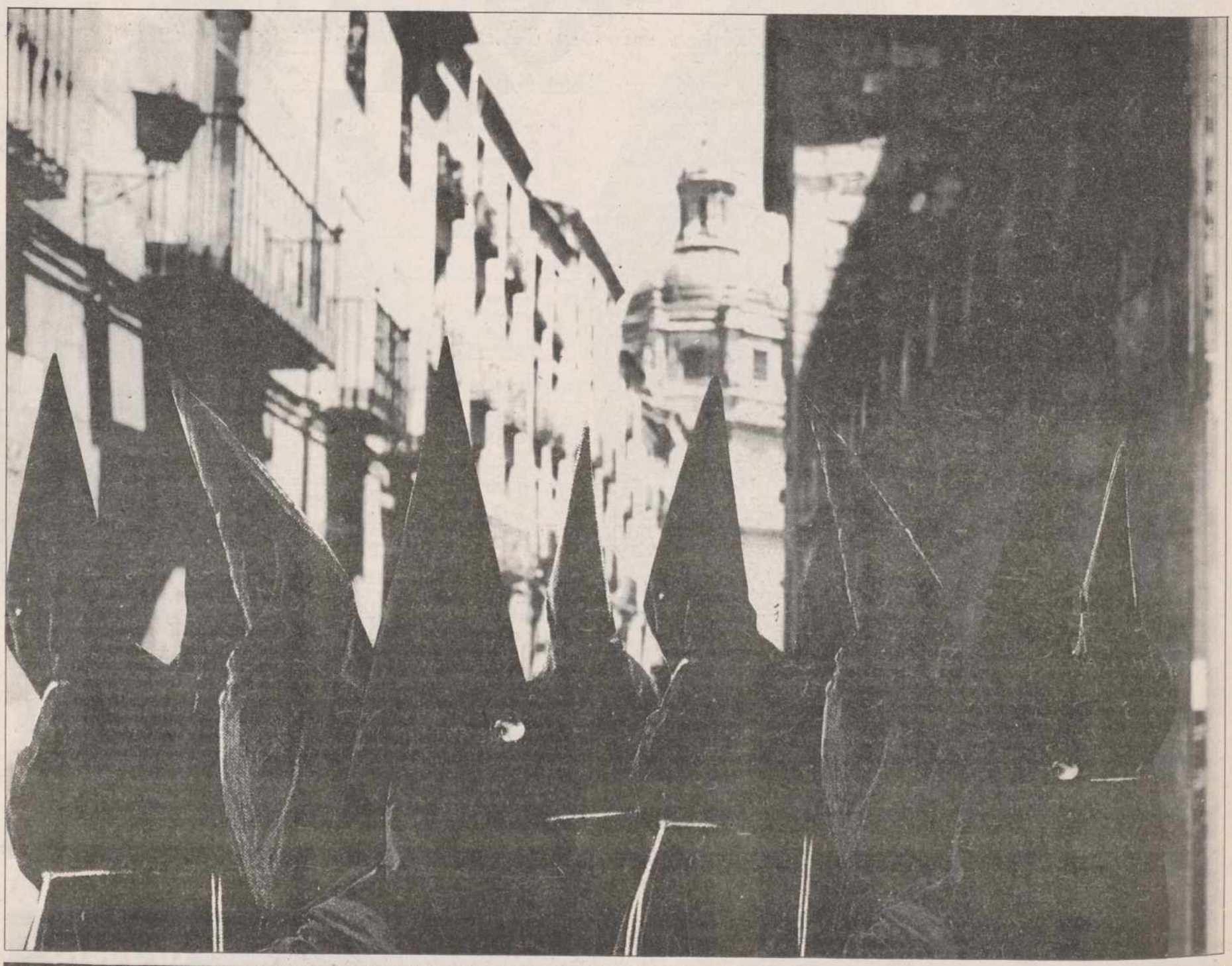

Descanse... Relájese... Disfrute.
Magia, Arte, Tradición... Cordialidad.

Junta de Castilla y León
Consejería de Cultura y Turismo
Dirección General de Turismo

GES PUBLICIDAD

M.C.D.2022

Con frecuencia los diagnósticos sobre la economía se parecen a los de la medicina *ocular*. El sujeto parece sano porque no tiene ojeras ni amarillea la piel; o bien da la impresión de padecer alguna dolencia por indisimulable obesidad y cansancio al subir escaleras. Pero a la hora de la verdad el primero tiene colocada una válvula mitral y vive pendiente de la tecnología, mientras el segundo cumple los 90 jugando con los bisnietos. Castilla y León no goza de una posición de privilegio por generación de riqueza en España, pero tanto el consejero de Economía como su *alter ego* en la oposición parlamentaria y la patronal regional niegan la existencia de una crisis, corrigiendo la plana a los sindicatos que dicen no dormir por ella.

La danza de la economía subsidiada y el libre mercado

El logro de una región productiva ante el Mercado Unico Europeo, obligada a jugar con ambas cartas

Francisco Barrasa

De entre lo mucho escrito en las últimas semanas por profesionales de la política y analistas económicos sobre la situación en esta Comunidad Autónoma, destaca la acuñación de un término referido al consejero Fernando Becker Zuazua. Alguien ha dicho que lo suyo es, en la práctica, un «discurso superpuesto», o sea, atento a todas las peticiones y por tanto falto de concreción, al menos hasta el día de hoy.

Desde el punto de vista de las declaraciones públicas, el consejero de Economía defiende al mismo tiempo «una oferta de diálogo con los sindicatos para concentrar esfuerzos en las estrategias futuras de industrialización», y asume la posibilidad de subvenciones para empresas mineras de titularidad privada con gestión discutible y deudas poco explicables. Becker habla un día con los empresarios y suscribe la tesis de la CEOE por la que los sectores regionales en crisis -minería y agricultura, sobre todo- no deben ser mantenidos artificialmente, «sino revisar la política general de las empresas para abrirse a sectores más competitivos»; al día siguiente los mineros de la MSP conocen de su boca que si lo propicia un estudio de viabilidad «sacaremos de alguna parte más de 3.000 millones de pesetas para continuar la extracción en los pozos del Grupo María y asegurar el empleo». ¿Estamos ante una compatibilidad? ¿Se trata por contra de una paradoja propia del ilusionismo político?

Economía subsidiada

«Desde luego parece una contradicción -admite Fernando Becker-, pero en realidad no es sino la expresión práctica del régimen de economía subsidiada al que empuja el Gobierno Central, que en vez de lograr un acuerdo sobre competitividad con los sindicatos plantea una competencia con las comunidades autónomas para ver quien concede más subvenciones. La Junta no defiende ese modelo de desarrollo sino justamente el opuesto, es decir, el libre mercado, la creación de empresas y la proyección de las existentes, con moderación fiscal, acuerdo en los costes laborales y buenas infraestructuras que propicien los flujos e intercambios. Pero yo estoy al frente de la Consejería de Economía de una de las 17 comunidades autónomas de España, y mis competencias no me permiten influir decisivamente en una política que es nacional. En consecuencia, debemos actuar al mismo tiempo en la línea de nuestras convicciones y en la puja de subsidios a la que nos invita el equipo de Carlos Solchaga».

El ferrocarril de vía estrecha, un ejemplo de infraestructura deficitaria pero de gran importancia socioeconómica

L. MATÍAS

Para Becker Zuazua, no es de recibo que todos los españoles carguen con la factura de los sectores industriales en reconversión «por un error que en todo caso se debe a los rectores del Ministerio de Economía, que no abordaron el ajuste estructural en época de vacas gordas y lo tienen que hacer ahora, de cualquier modo y con la CE en gendarme vetando las subvenciones ilimitadas y eternas». El consejero cree que es necesario hablar claro y no mezclar el concepto subsidio con las ayudas oficiales para lo que sí tiene solución. «Hunosa no es rentable ni puede serlo -afirma-, y en cambio la MSP puede y debe conseguir beneficios por su producto y su productividad».

> La Junta de Castilla y León, no considera de recibo que todos los españoles carguen con la factura de los sectores industriales en reconversión

Contra el catastrofismo

Zenón Ridruejo -a todos los efectos portavoz del PSOE regional en cuestiones macroeconómicas- lidera un informe elaborado por profesores de la Universidad de Valladolid, cuya presentación hace unas semanas provocó la ira de los sindicatos. *La Economía de las provincias de Castilla Y León: Desarticulación y disparidad*, tiene el aviso a navegantes en su párrafo inicial: «En los últimos meses, voces dispersas e intereses dispares vienen agitando el espectro de una pretendida crisis general de la economía castellanoleonesa». Y por si no quedaba aclarada la función didáctica del redactor, se dice a continuación que «sin un análisis riguroso y preciso del curso de los acontecimientos económicos se intenta trasladar al conjunto del territorio regional los problemas estructurales que aquejan a regiones próximas y a algunos lugares de nuestra Comunidad Autónoma».

La evaluación de los datos del período 1982-91, efectuada por este equipo de trabajo por encargo de la Editorial Ambito habla de la existencia de una profunda crisis en las provincias de León y Zamora, y con menor intensidad en Salamanca, «asociadas a un severo proceso de reestructuración productiva agraria». Por el contrario, se habla del dinamismo económico de Valladolid, acompañada en el orden positivo por Palencia y Burgos, mientras para Segovia, Avila y Soria se reserva el diagnóstico de «provincias activas y

Pasa a la página siguiente

M.C.D.2022

Las movilizaciones obreras contra las reconversiones y despidos se han sucedido en los últimos meses en toda la región J. M. LOSTAU

UGT opina que la atonía de los empresarios a la hora de invertir es notoria, aunque la Junta de Castilla y León no lo quiera reconocer

viene de la página anterior

equilibradas, pese a su relativo nivel de desarrollo».

Competitividad

Hace solo unos días que la Confederación de Empresarios de Castilla y León (CECALE) hizo público -tras su presentación al presidente de la Junta- su decálogo de «medidas indispensables de ámbito regional para mejorar la competitividad de nuestro tejido industrial», en el que sólo se menciona como sectores en crisis a las minerías leonesa y palentina y al agro regional. El resto de las consideraciones se refieren a la mejora de la red de comunicaciones intrarregional, la ayuda a las PYMES para afrontar el reto tecnológico, al fomento del suelo industrial -cuya necesidad se cifra como «apremiante»- o la reivindicación de una Ley de Comercio Interior.

Para los rectores de la CECALE, es muy necesaria una menor presión fiscal sobre las empresas, cifrada en el nuevo Impuesto de Actividades Económicas, aunque este extremo no corresponde a las competencias de la Junta de Castilla y León sino a la capacidad recaudatoria de los ayuntamientos.

En todo caso, la directiva de la CECALE visitó este mismo mes a Juan José Lucas acompañada por José María Cuevas, presidente de la CEOE y mentor de las propuestas patronales asumidas por los empresarios de esta región. El resumen de esta entrevista fue la reivindicación de la libre competencia empresarial y la apertura de iniciativas hacia sectores económicos realmente competitivos.

José Elías Fernández Lobato, presidente de la CECALE, es partidario de desarrollar nuevas actividades económicas con el apoyo de la Administración regional, «mediante una política de incentivos más dinámica que la actual, que permita un mejor aprovechamiento de esos recursos públicos en la generación de riquezas». El primer representante de la patronal regional coincide con el consejero de Economía en la necesidad de un plan director de la política industrial para zonas deprimidas, mientras en aquellas equilibradas o industrializadas «debe proseguir el buen clima».

Sin inversión

Para CCOO, amén de la reconversión agrícola y los problemas de la minería, cabe apuntar como mínimo otra grave situación, como es «el descenso de las plantillas y de capacidad productiva en las grandes empresas del automóvil, que está arrastrando al cierre de cientos de pequeñas y medianas empresas en la región». Javier Fernández, secretario regional de este sindicato, ha señalado que ante esta situación «no puede extrañar el comportamiento negativo de los indicadores económicos, con aumento sostenido del paro, crecimiento de la inflación por encima de la media nacional y disminución de la participación de la Comunidad Autónoma en el PIB».

Los empresarios de la región, exigen a la administración una menor presión fiscal

Fernández se muestra partidario de negociar un Plan Industrial Regional, «pues ninguna solución de futuro tiene virtualidad sin la existencia de una base industrial que genere valor añadido mediante la transformación y comercialización de materias primas».

Situación preocupante

Alfonso Maroto, coordinador regional de UGT considera que hubo un antes y un después de la jornada reivindicativa del pasado 5 de marzo, en la que miles de trabajadores se manifestaron en todas las capitales de provincia de la Comunidad Autónoma para pedir la adopción de medidas reactivadoras de la economía. «Ya es un logro -señala el veterano sindicalista- que la Junta de Castilla y León reconozca que la situación aquí es grave y preocupante».

Tras su reciente entrevista con Juan José Lucas y el consejero de Economía, Fernando Becker, el dirigente ugetista insistió en que «la atonía de los empresarios castellanoleoneses para invertir es notoria, y aunque pienso que el presidente de la Junta lo sabe muy bien, lo lógico es que no lo quiera reconocer públicamente». Para Maroto, es necesario corregir el deterioro de ciertos sectores productivos de la región, y no circunscribe estos a la minería y la agricultura sino también a la fabricación de automóviles y sus industrias auxiliares y al subsector químico.

1982 - 1991 EVOLUCIÓN PORCENTUAL DEL DESEMPLEO EN ESPAÑA, CASTILLA Y LEÓN Y VALLADOLID

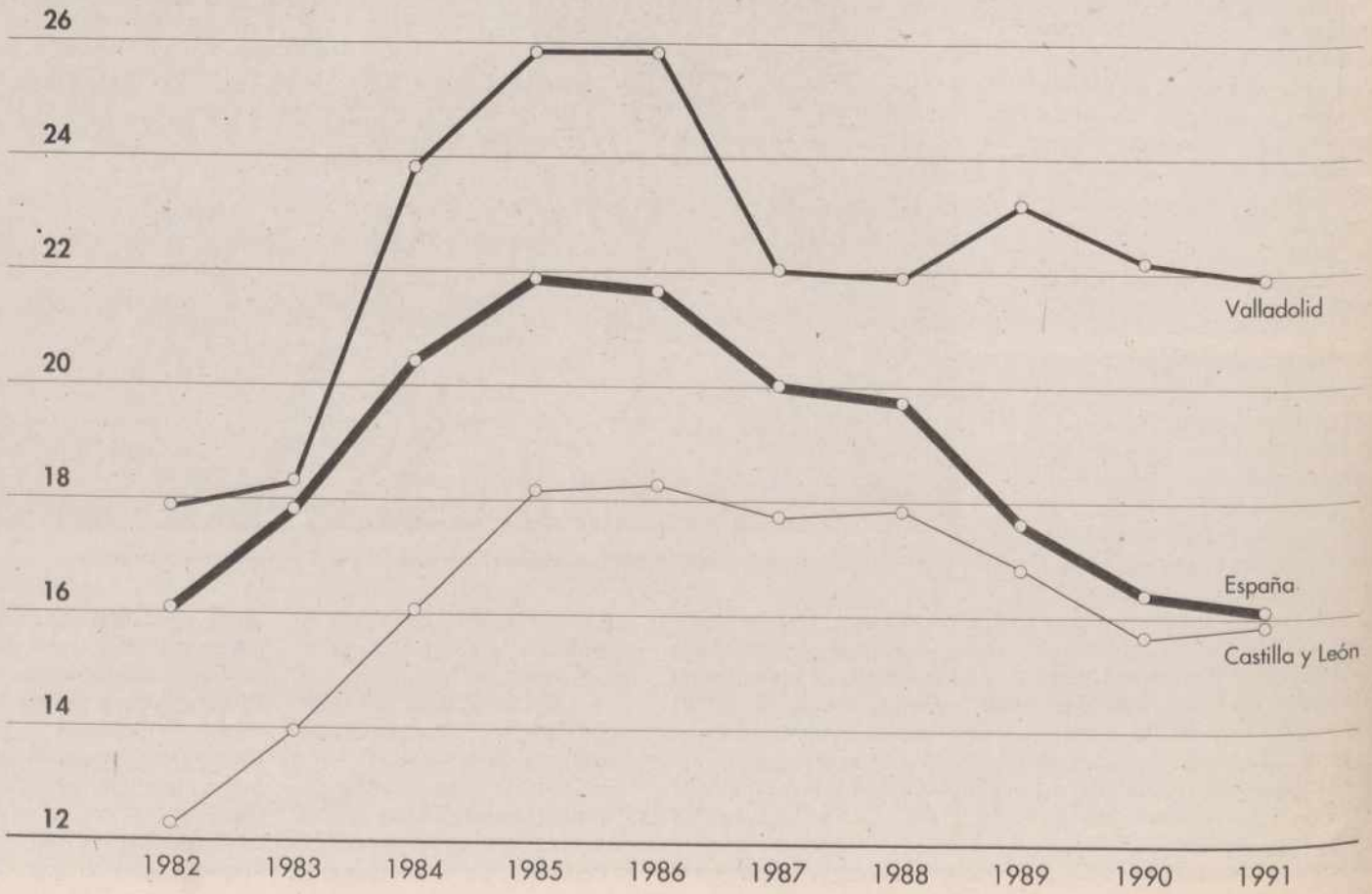

M.C.D.2022

en el CASINO CASTILLA·LEON

acertará siempre

al elegir nuestras salas de convenciones para sus reuniones de trabajo

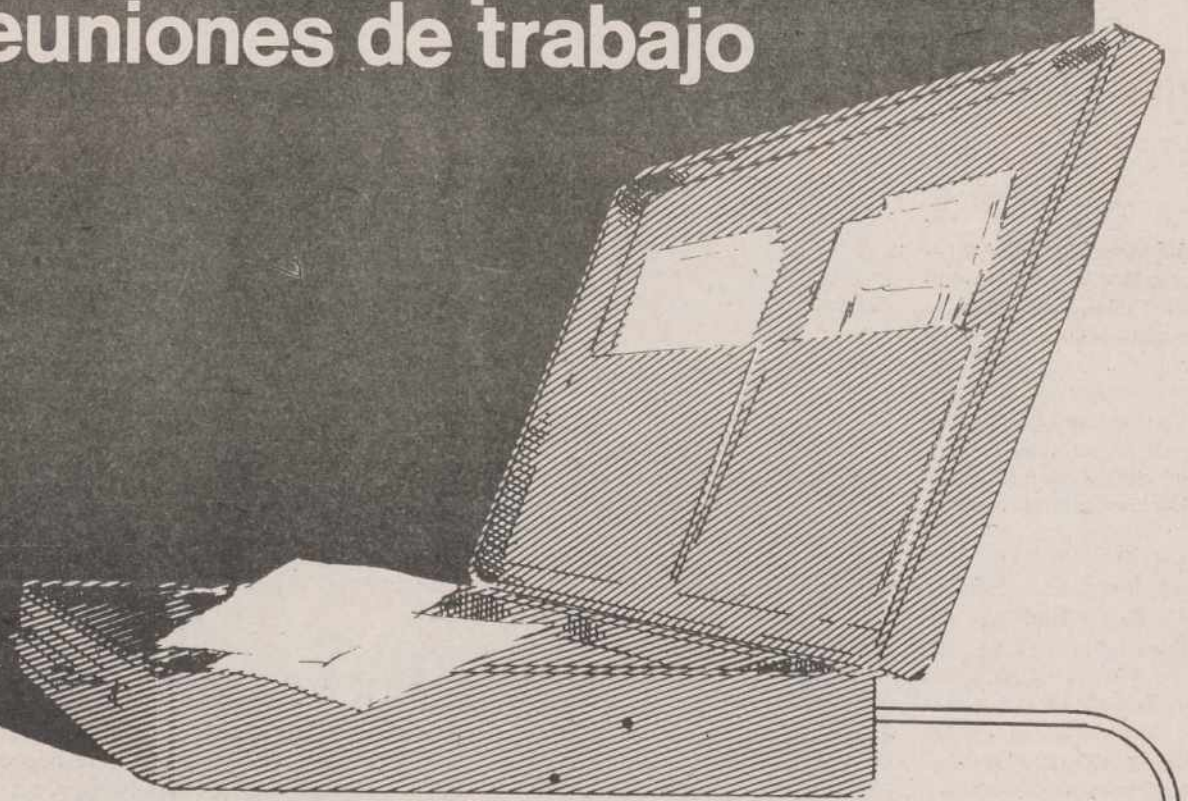

porque en el CASINO no dejamos nada al azar cuando se trata de organizar sus reuniones.

Podemos preparar salas desde ocho a cuatrocientas personas con todos los detalles que usted necesite.

INFORMACION:

CASINO CASTILLA·LEON

BOECILLO, a 12 Km. de Valladolid Tels. 55 22 44 y 55 22 45

La red viaria fue el factor determinante del desarrollo de las provincias y las regiones desde que la revolución industrial decimonónica se regaló a sí misma el ferrocarril, y más aún desde que en este siglo la figura del camión ha sido sinónimo y bandera de intercambios rápidos a larga distancia. El inmenso territorio que hoy es Castilla y León no puede presumir de unas buenas comunicaciones terrestres -ni por carretera ni por ferrocarril-, si entendemos por tales las que favorecerían procesos de reindustrialización en comarcas deprimidas o nudos industriales en lugares sin tradición fabril pero con necesidad de ocupar excedentes de los sectores primario y terciario. La Comunidad recibe inversiones estatales para carreteras apenas como «corredor» entre regiones y países, mientras se suprimen líneas férreas de vía estrecha y convencional por el mero hecho de su falta de rentabilidad. A derecha e izquierda, por encima y por debajo del eje que une las ciudades de Burgos, Palencia y Valladolid, el Mercado Unico Europeo nos encuentra deprimidos y sin aspirinas.

Las infraestructuras son básicas para el desarrollo

Castilla y León necesita con urgencia más y mejores comunicaciones para impulsar su crecimiento

F. Barrasa

La s administraciones quieren potenciar el aeropuerto de Villanubla, en Valladolid, y los aeródromos de Matacán y Villafría, en Salamanca y Burgos J. M. LOSTAU

Por sorprendente que pudiera parecer, los trabajo sectoriales publicados en los últimos años respecto a la infraestructura viaria de Castilla y León son optimistas. Sin embargo no existe en este caso paradoja ni flagrante equivocación en los textos de geógrafos y economistas, ya que en realidad se refieren a la mejora de las comunicaciones terrestres en comparación con la que existía (?) hasta la década de los 80.

Más por encima de los diagnósticos esperanzados de esos expertos, el recorrido por las nueve provincias que integran esta Comunidad Autónoma permite constatar su debilidad infraestructural respecto a las regiones más desarrolladas de España y lo que es aún más grave, su ausencia de las grandes convocatorias de obra pública que desde hace medio siglo van ligadas en España a cuestiones de estricta conveniencia política o a eventos publicitarios de repercusión internacional.

Falta de inversiones

En esta región -natural o administrativa, pero ya inamovible-, lo que hasta hace muy poco se denominaban «costes del progreso» no son precisamente anécdotas propias del cine nacional de chirigota. El cierre del Hullero, el ferrocarril de vía estrecha también llamado de La Robla, se produjo en diciembre de 1991 alegando razones de seguridad para los viajeros por el mal estado de las vías. Pero lo cierto es que desde hace ya muchos años, las dos terceras partes de esa línea, entre Matallana(León) y Bercedo (Burgos) estaban siendo condenadas por falta de inversiones.

Las razones históricas y sociales que tanto peso tienen en otras partes de España no sirven aquí. El Hullero, que tenía un siglo de vida y durante la mayor parte de ella sirvió para que la siderurgia vasca se aprovisionara del carbón de las cuencas leonesas, fue condenado cuando sus vagones ya sólo transportaban mineral para las térmicas de Guardo (Palencia) o arena. Y las cifras de viajeros -exiguas para la línea de vía estrecha más larga de Europa- también fueron determinantes para decretar la «falta de rentabilidad». No han valido ni cantos de poetas y narradores, ni debilidades infraestructurales de las comarcas por las que discurría, ni directivas de la CE en el sentido de que los gobiernos busquen alternativas e inversiones antes de suprimir trayectos de ferrocarril. Los gestores del Estado aplican el catecismo del saneamiento de la empresa pública y la privatización, sólo que con más de un rasero geográfico y político.

Mucho antes del cerrojazo de FEVE al tren Hullero, RENFE había cerrado al tráfico dos líneas importantes para la región: la Astorga-Salamanca-Plasencia, y la Valladolid-Aranda-Ariza, con lo que el ferrocarril va quedando cada vez más relegado y perjudicadas de paso importantes localidades al quedar privadas de servicio.

> Los gestores del Estado aplican al ferrocarril el catecismo del saneamiento de la empresa pública y la privatización

El sistema de transportes

Apenas iniciado el año 1987, la Junta de Castilla y León editó y distribuyó profusamente por las bibliotecas escolares de la región un libro elaborado por docentes que trataba de resumir, entre otros, los aspectos geográficos de este vasto territorio. En ese contexto, Lorenzo López Trigal rechazaba la tesis de que las redes de carreteras y ferrocarriles son adecuadas y ligaban satisfactoriamente los centros de población y actividad. «La trama está desequilibrada -señaló- al haber una deficiencia en las vías horizontales o bidireccionales Este-Oeste, en las que la demanda ha sido menor, al existir en los ejes Norte-Sur, a su vez centrados hacia Madrid, la mayor captación de recursos y por tanto de flujos».

La Asamblea Regional de Cámaras de Comercio e Industria de Castilla y León propició la publicación en 1991 del informe «El futuro de la Economía castellano-leonesa», cuyos redactores afirman que revitalizar una situación débil en lo productivo y en los intercambios «exige la mejora urgente de las comunicaciones de modo que el Duero se convierta en un eje que una la zona de desarrollo del Ebro con la salida por Portugal», y abundaban en la idea de que «la mejora de infraestructuras se presenta como una tarea urgente para evitar que la región quede aislada del proceso de crecimiento y que su industria incurra en un proceso de atonía imposible».

No conviene olvidar que la optimización de las comunicaciones no es una aspiración simplemente ceñida a la producción industrial o a los intercambios comerciales. La Junta de Castilla y

M.C.D.2022

Gracias a la autovía de Castilla, en los alrededores de la capital palentina ha nacido un asiento privilegiado para empresas españolas y extranjeras

León ha creado en esta legislatura la Consejería de Cultura y Turismo, y en este último aspecto ha prometido ambiciosas iniciativas siempre arropadas por campañas publicitarias que difunden la imagen de la región como una especie de oasis en el que la Historia parece aquí un museo en la calle. Pues bien, el informe antes citado para las Cámaras sobre el futuro económico recuerda en sus conclusiones que «si hace falta una demanda exterior que revitalice el sector servicios, será preciso entonces que se eliminen algunas de sus deficiencias más importantes, entre las que figuran, una vez más, las dificultades de comunicación».

Centro y periferia

La evidente diferencia de estructuras para el transporte terrestre entre la línea Burgos-Palencia-Valladolid y las otras seis provincias de la Comunidad Autónoma, ni es casual ni tiene mucho que ver con las prioridades políticas de los gobiernos regionales desde 1983. Se trata en el primer caso de la suma del esfuerzo empresarial por crear riqueza y su privilegiada situación en el corredor Norte de la península, y en el caso vallisoletano de la implantación de un polígono industrial en los años del «desarrollismo», tres décadas atrás. En medio de ambos enclaves y merced a la autovía de Castilla, está naciendo en los alrededores de la capital palentina un asiento privilegiado para empresas españolas y extranjeras -la iniciativa de European Land es el mejor botón de muestra-, con envidiables comunicaciones y gran disponibilidad de terreno.

Inversiones autonómicas

Al Norte, Sur, Este y Oeste de ese corredor, las perspectivas no son optimistas porque incluso se está incumpliendo la filosofía que inspiró el Plan General de Carreteras 1984-91 del Ministerio de Obras Públicas, en la que se hablaba de «hacer más fluidas las comunicaciones entre las distintas regiones, incrementando la accesibilidad de aquellas zonas en las que el déficit de infraestructuras signifique un condicionante para su desarrollo, y potenciando la integración de la carretera en el medio natural y social».

Precisamente desde 1991, con la proclamación de los presupuestos restrictivos hasta nueva orden, el MOPT sólo se muestra dispuesto a financiar los estudios de viabilidad de nuevos tramos de su red de responsabilidad, pero a menos que las comunidades autónomas concurran con su propio dinero a la agilización de bastantes de ellas. La Junta de Castilla y León ha aceptado el reto inmediato en dos de ellas (desdoblamiento de la Burgos-León y la Tordesillas-Alcañices), pero a costa de un importante sacrificio de su erario que en el futuro podría ser una hipoteca de complicado sostenimiento, sobre todo si se tiene en cuenta que no por esos proyectos dejará de lado sus nada menos que 12.600 millones para infraestructuras de nueva creación y 6.300 para reposición y administración de recursos gestionados.

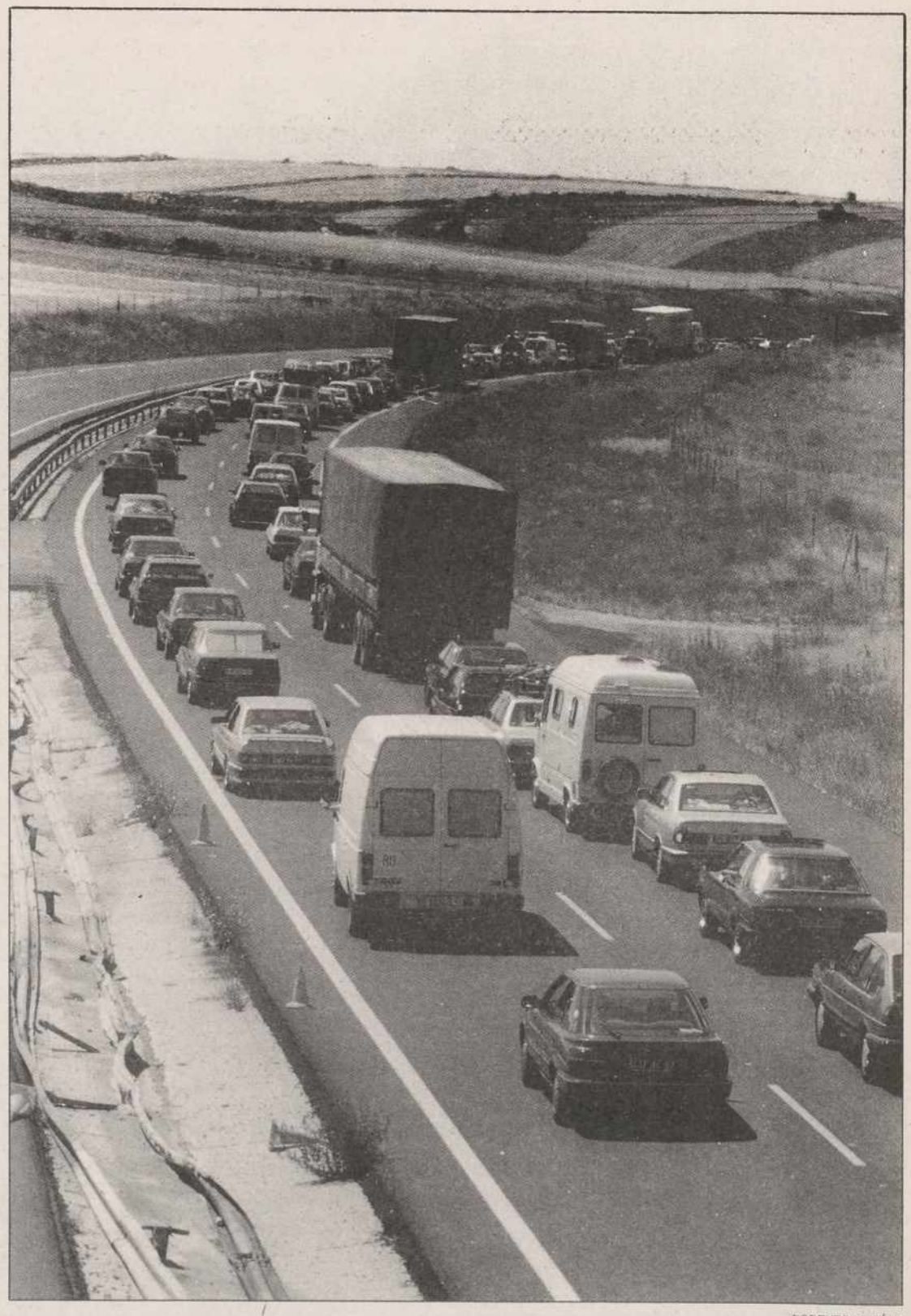

Gobierno central y Junta han apostado por la construcción de nuevos kilómetros de autovías y autopistas LORENZO MATÍAS

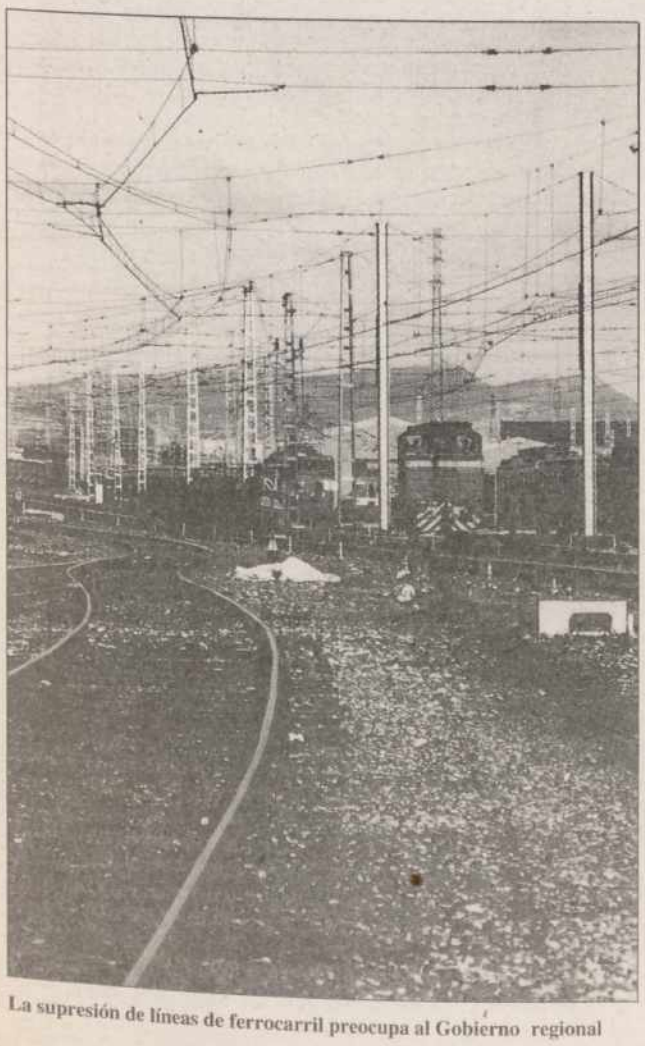

La supresión de líneas de ferrocarril preocupa al Gobierno regional

Ejes paralelos y meridianos

F.B.

La superficie de la Comunidad Autónoma de Castilla y León se constituye en su más grave problema desde el punto de vista de las comunicaciones terrestres óptimas. Ningún otro territorio administrativo español tiene que pensar al mismo tiempo en las infraestructuras de nueve provincias, ni es fronterizo con otras regiones y un país. Sólo un esfuerzo coordinado entre las administraciones estatal, regional y europea -en este último caso por lo que tiene de pasillo entre Portugal, Francia, Bélgica, Holanda y Alemania- sería capaz de cambiar un perfil de carreteras y líneas ferroviarias que actualmente es deficitario.

Para Jesús Merino, consejero de Fomento, las prioridades del Gobierno regional en materia de carreteras nacionales siguen siendo una autovía Noreste-Noroeste, que es la León-Burgos, ya pactada entre la Junta y el MOPT y cuyas obras deben comenzar dentro de un año; el eje Noreste, es decir el tramo de la Ruta de la Plata comprendido entre León, Zamora y Salamanca, también potenciado como autovía, y la intersección en éste camino entre Tordesillas y Portugal por la provincia zamorana. Estas iniciativas completarían a la que hace años asumió el Ministerio de Obras Públicas por esta región, como son la continuidad del desdoblamiento de la N-620 entre Tordesillas y Fuentes de Oñoro, por Salamanca y Ciudad Rodrigo; y otra asumida por la Junta de Castilla y León como es el tramo de Ponferrada-Villablino del eje subcantábrico, para mantener una comunicación fluida entre las cuencas mineras leonesas y Asturias.

En cuanto a los proyectos de la red regional de carreteras, Merino apunta la mejora sustancial de las que discurren por la parte septentrional de las provincias de León y Burgos; la culminación de las comunicaciones con Extremadura y Castilla-La Mancha por el ámbito Sur-Suroeste de la Comunidad Autónoma; y la potenciación de la comarcal 112, entre Medina del Campo y la N-I, a través de Cuéllar y Cantalejo.

Pero el transporte de mercancías por carretera necesita que la existencia de éstas sea complementada por terminales de carga, y en este sentido la Consejería de Fomento tiene presupuestado el inicio de las obras correspondientes a tres ciudades fronterizas, como Soria, Burgos y Ponferrada, y otra a Palencia, la ciudad central que mayor desarrollo está experimentando en los últimos años.

Por lo que al ferrocarril se refiere, Jesús Merino anuncia un largo contencioso con Madrid por la supresión de líneas de RENFE y FEVE debido al criterio de falta de rentabilidad, que para el Gobierno regional es «irrenunciablemente un criterio de necesidad». La Junta no está dispuesta a asumir sin más la vía estrecha y los servicios de vía convencional que cierra la empresa para reducir déficit, «porque esa decisión estrictamente financiera no se sigue en otras regiones españolas, para las que sí cuentan las razones sociales que aquí reclamamos».

El tráfico aéreo de viajeros tiene una referencia única en la región con el aeropuerto de Villanubla, cuya oferta de vuelos -que hoy se ciñe a un viaje diario entre Valladolid y Barcelona- va a ser incrementada a París y Sevilla a corto plazo, y a otras capitales españolas en un futuro próximo, merced a las gestiones llevadas a cabo directamente por el consejero de Fomento.

Respecto a la conversión del aeródromo burgalés de Villafría en terminal de mercancías expedidas y recibidas por avión -actualmente lo hacen a través del aeropuerto de Zaragoza con un coste alto-, Jesús Merino ha dicho que conoce la existencia de gestiones por parte de la Diputación, la Cámara de Comercio y el Ayuntamiento de la capital, y que la Junta «no tendría inconveniente en participar en la mejora de esa instalación».

M.C.D.2022

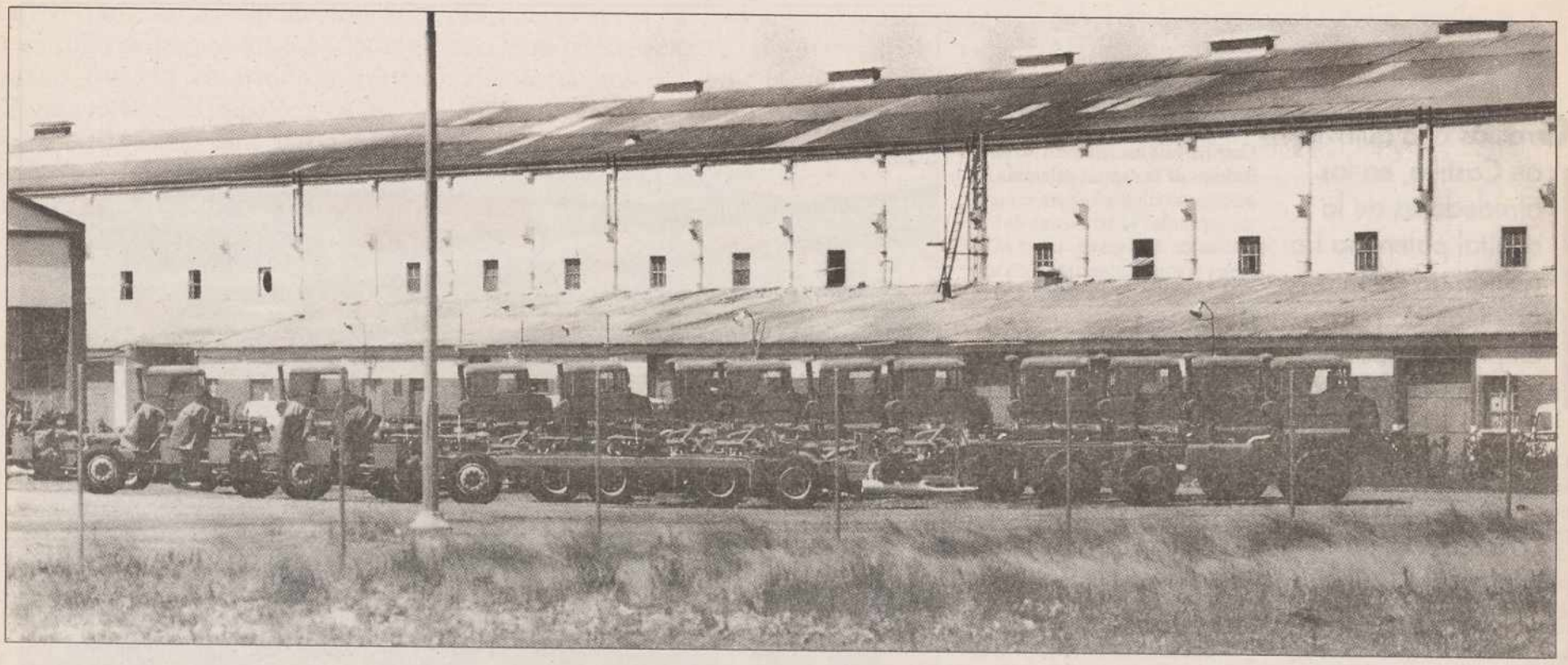

J. M. LOSTAU

Competitividad de la economía española

JOSÉ MARÍA CUEVAS
Presidente de la CEOE

Un prestigioso Servicio de Estudios presentaba, recientemente, los resultados de unos trabajos sobre nuestra pérdida de competitividad, que cifraba a razón del 3 por ciento anual en términos de precios de consumo, del 2,7 por ciento según coste laboral unitario y del 1,6 por ciento en precios de producto.

Exponía, así, su preocupación ya que los 10,3 puntos porcentuales que nos separan en más de la media comunitaria, a nivel de competitividad, pueden quedar anulados en tres o cuatro años si no cambia el comportamiento de nuestra política económica.

En efecto, una fiscalidad inadecuada; altos tipos de interés de la financiación; excesiva apreciación de nuestro tipo de cambio; rigideces del mercado laboral y altos costes de la Seguridad Social, así como los vacíos que presenta nuestro Sistema de Formación Profesional; carencia de infraestructuras y deficiencias de los servicios públicos; intervencionismo en el sector energético; son todos ellos factores que conforman un cuadro desalentador para afrontar el inmediato reto del Mercado Interior en la CE.

Desde el mundo empresarial se deplora que la política monetaria restrictiva, unida a las necesidades de financiación de los déficit de las Administraciones Públicas, mantiene unos altos tipos de interés en detrimento de los costes financieros que sufren nuestras empresas y que dicho nivel de tipos de interés atrae capitales extranjeros con el aumento consiguiente de la reserva de divisas y la apreciación del tipo de cambio, que penaliza nuestro esfuerzo exportador y favorece las importaciones.

Esta forma de lucha contra la inflación tiene pues unos efectos no deseados, contrarios a nuestra competitividad, y sin embargo no ha conseguido el éxito buscado en la moderación del nivel general de los precios en nuestro país.

Desde los poderes públicos se exige del mundo empresarial que se mantenga firme frente a las demandas salariales de los sindicatos para así ganar la batalla a la inflación.

Parecen olvidar estos poderes que están gastando anualmente cerca de dos billones de pesetas para subvencionar el desempleo que en la práctica tiende a convertirse en una situación permanente dada la falta de control del mismo y que, por lo tanto, no existen en el mercado laboral las condiciones que faciliten la necesaria moderación salarial. Hay que preguntarse si nuestro sistema de prestaciones por desempleo no ha sobrepasado, en mucho, el elemento de solidaridad que cabe aceptar como deseable en toda comunidad o si se trata de una mala gestión de dicho sistema.

Puede plantearse este problema de otra forma. Nuestra economía, que mantiene dos millones trescientas mil personas desempleadas, da ocupación al 32% del total de la población, muy por debajo del 40% que presenta la media de los países de la CE. Los altos costes de subvencionar este desempleo deben ser soportados pues por una menor población ocupada. Ello sin duda condiciona la competitividad del sistema. ¿No estaremos ante la pescadilla que se come la cola?

¿Existe un futuro para Castilla y León?

JAVIER FERNÁNDEZ GONZÁLEZ
Secretario Regional de CCOO

La Economía regional, el desarrollo y la industria en Castilla y León, se encuentran hoy en el centro de todas las inquietudes y son objeto de discusión y debates en todos los ámbitos de la Comunidad.

Pero esto no siempre ha sido así, mucho tiempo se ha perdido en debates sobre la constitución de la propia Comunidad, las relaciones políticas entre Administraciones, utilizadas como elementos de presión o trueque por los partidos políticos, no siendo la menor de ellas la utilización de provincialistas, que actuando de paralizadores del conjunto en nada han beneficiado a la articulación regional, y a su capacidad para hacer valer dentro del conjunto nacional el peso que le corresponde.

Todavía recientemente, ante la voz de alarma dada por los sindicatos en torno al pasado día 5 de marzo, se han levantado opiniones tanto desde el gobierno como desde la oposición mayoritaria, negando lo que es evidente, el declive y la falta de perspectivas que al margen de elementos semánticos del lenguaje económico nuestra Comunidad padece.

Afortunadamente parece que la razón se abre paso y el Gobierno regional y los sindicatos han abierto una vía de análisis conjunta para el diagnóstico en la voluntad de establecer planes de industrialización y de desarrollo económico de futuro.

La situación es delicada, Castilla y León ha crecido dos puntos en el año 91, un 0,5% menos que la media nacional, el paso se encuentra estacionario con una ligera tendencia a un aumento sostenido (muy fuerte lógicamente en el sector agrario). Los sectores tradicionales de la economía regional, agricultura, ganadería, minería y sector energético, las crisis del sector agroalimentario, industria de componentes del automóvil, se encuentran en francas dificultades, sin que se divisen nuevos sectores, empresas o industrias que tomen el relevo. El reto es doble, de una parte, salvar al máximo los sectores económicos tradicionales y su empleo, y de otra quizá más importante establecer mecanismos que garanticen mediante nuevas economías el futuro de nuestra región.

Comienza a perfilarse por parte del Gobierno central la negociación de un Plan Industrial, una de cuya características consiste en la articulación con Planes Industriales Regionales, lo cual exige de la responsabilidad de todas las fuerzas de la región trabajar en el establecimiento de este Plan Industrial Regional, con la mayor y primera responsabilidad por parte de la Junta de Castilla y León.

El consenso es necesario, pero el consenso no se puede establecer a priori, es imprescindible situar las alternativas de cada uno, discutirlas y negociarlas, y buscar fórmulas de llegar a un compromiso en la medida que ello sea posible, entre todos los sectores sociales, que permita garantizar una salida de desarrollo económico y de mejores condiciones para los trabajadores y los ciudadanos de Castilla y León, que en definitiva es de lo que se trata.

Las últimas afirmaciones sobre que las soluciones podrían venir dadas por el desarrollo de sectores como el del turismo o los servicios, no se sostiene. Cualquier país europeo, incluso otras regiones españolas, conocen perfectamente y aplican el principio de que una economía es fuerte y sólida cuando cuenta con una base de industria de transformación que produce alto valor añadido, y genera empleo suficiente y estable. Los otros sectores son complementarios, no se sostienen nunca por sí solos, menos todavía apoyados en una precaria base económica y una generalizada inestabilidad laboral.

En nuestra opinión habría que ir al establecimiento de un plan que contara con dos niveles, dada la suma de crisis económica y estructura económica subdesarrollada y débil:

- Plan de Choque a corto plazo.
- Plan de medio y largo plazo.

El primero debería contemplar medidas sobre aquellos sectores con situaciones más graves en estos momentos: minería y comarcas mineras, agricultura y mundo rural, industria, acompañado de una serie de medidas horizontales y estrategias de política comercial. El segundo, atender de manera prioritaria a las infraestructuras: autovías y ferrocarril, infraestructuras telemáticas, suelo industrial, investigación y desarrollo, educación y formación profesional, compromisos del sistema financiero con la región, política territoriales.

Dadas las características especiales en que se inscribe la región de Castilla y León, donde existen excesivas fuerzas económicas y políticas centrífugas de desintegración del tejido regional y pocas centrípetas de construcción, es necesario priorizar sobre éstas, al objeto además de reconvertir los fuertes desequilibrios interregionales todavía existentes.

Pero una eficacia de los planes a desarrollar que no se queden en operación de imagen simplemente, es necesario establecer marcos territoriales, fundamentalmente comarcales de negociación, donde la interrelación de todos los agentes económicos y sociales, más las Administraciones, vayan permitiendo, a partir de realidades y posibilidades concretas, el establecimiento de medidas que desarrollen las potencialidades existentes, fijando la población al territorio y elevando de una manera articulada el conjunto de la economía regional.

M.C.D.2022

CUENTE CON UN LUGAR PARA LA INNOVACION DE SU EMPRESA.

Parque Tecnológico de Boecillo es el lugar ideal para la instalación de empresas de Alta Tecnología, con especial incidencia en I + D y Alta Calidad.

Una superficie de 45 hectáreas, situada en el centro de un denso pinar, para investigar y trabajar en un ambiente relajado y natural.

A 12 Kms. de Valladolid.

A hora y media de Madrid por autovia.

Dotado de toda clase de servicios y los más avanzados sistemas de comunicación.

Promovido y ejecutado por la **Junta de Castilla y León**, el **Parque Tecnológico de Boecillo**, cuenta con el decidido apoyo y colaboración de la Universidad de Valladolid.

CASTILLA Y LEON

PIDA MAS INFORMACION EN: PARQUE TECNOLOGICO DE BOECILLO
MURO, 17 • 1º A • 47004 VALLADOLID • TEL. (983) 30 72 77 • FAX (983) 30 74 49

M.C.D.2022

El consejero de Economía niega que exista una desindustrialización, pero reconoce que se ha frenado la implantación de nuevas empresas

CARLOS ARRANZ

Hacia la dinamización industrial de Castilla y León

FERNANDO BECKER ZUAZUA

Consejero de Economia y Hacienda de la Junta

Los últimos datos provisionales sobre la evolución del PIB por comunidades autónomas muestran que Castilla y León obtuvo, durante el año 1991, un crecimiento en términos reales del 2%. Este dato resulta inferior en casi medio punto porcentual respecto a la media nacional, que se situó en el 2,47%.

Esta situación es consecuencia del ciclo económico que sufre la economía española, fruto a su vez de la política de enfriamiento practicada por el Gobierno central, encaminada a recuperar los desequilibrios macroeconómicos básicos que nos alejan de la necesaria convergencia europea.

Es importante destacar que la evolución de la economía regional corre pareja a la nacional debido, fundamentalmente, a dos causas:

— El escaso peso de nuestro sector exterior en el PIB regional;

— La dimensión reducida del Presupuesto de la Comunidad en términos de Producto Interior regional -aproximadamente el 5%-, cuestión que limita el comportamiento anticíclico de la política presupuestaria del Gobierno autónomo.

El crecimiento de Castilla y León, según los datos que obran en poder de la Consejería de Economía y Hacienda, se sitúa por encima de otras comunidades autónomas como Asturias, Canarias, Castilla-La Mancha y País Vasco, pero queda superado por las restantes, razón por la que es necesario aplicar incentivos a la dinamización de nuestra actividad productiva.

El motivo fundamental de la desaceleración económica obedece a una caída muy acusada en el sector de la agricultura, que redujo su crecimiento en un 5,7% en términos reales durante 1991. Esta caída es la mayor registrada entre las 17 comunidades autónomas españolas. Sin embargo, este resultado se ve más que compensado por crecimientos positivos y superiores a la media nacional en los sectores de la industria, construcción y servicios. En este sentido, es importante resaltar que la industria en Castilla y León registró, durante el año 1991, un crecimiento de 1,7% en términos reales, lo que supera la media del conjunto nacional, que se situó en el 1,5%.

Los datos del empleo en el sector industrial, que se desprenden de la última Encuesta de Población Activa, muestran un incremento de 4.200 nuevos empleos, comparando el último trimestre del año 1990 con el de 1991. Por lo tanto, y aunque se aprecia una ralentización del crecimiento industrial, con los datos existentes no parece apropiado hablar de desindustrialización y crisis generalizada en este sector.

Los restantes sectores de la economía de Castilla y León presentan crecimientos positivos; la construcción destaca con un incremento real del 4,2% y los servicios del 3%, frente a la media nacional que se situó en el 4,2% y 2,8 %, respectivamente.

En este sentido, cabe destacar que el esfuerzo inversor de la Comunidad Autónoma en obras civiles ha compensado la caída proveniente de la Administración central del Estado.

Si bien los desequilibrios todavía no han desaparecido, sí se aprecia la convergencia en lo referente al crecimiento económico en términos reales, que pasa de un porcentaje del 5% en años anteriores al 2,5% actual. Especial relevancia tienen en Castilla y León los resultados obtenidos en el sector agrario, que afectan de forma determinante a la economía regional, por suponer casi el 10% del PIB regional.

Por lo tanto, no parece apropiado hablar de crisis económica, pero sí de desaceleración del crecimiento, en convergencia con las tasas logradas por nuestros homólogos europeos.

Principal preocupación del Gobierno regional es lo que atañe al empleo. En el conjunto nacional, se ha destruido empleo -en torno a los 60.000 puestos de trabajo- por primera vez en varios años. Asimismo, el paro EPA se sitúa en el 16% de la población activa, con lo que se pierde parte del terreno ganado con anterioridad. Difícilmente puede aceptarse esta tasa tan elevada, que casi coincide con la de nuestra Comunidad Autónoma, y que dobla la existente en la CE.

Las expectativas de recuperación no parecen próximas, a tenor de los últimos datos del paro registrado, y si a eso añadimos los problemas existentes en el sector agrario y en la minería del carbón, se hace necesaria una estrategia diferenciada de la que venía aplicándose hasta el presente.

Como es bien conocido, las comunidades autónomas tienen cada vez mayores responsabilidades de Gobierno y por ello deben aumentar su influencia en la coyuntura económica nacional, a pesar de sus escasos recursos financieros.

La Junta de Castilla y León elabora actualmente un Programa de Dinamización Industrial Regional, que pretende dedicar recursos para estos fines, en colaboración con la Administración central del Estado. Se trata de promover industrias allí donde se necesita un mayor desarrollo, dar alternativas a los sectores en declive y potenciar lo ya existente.

Ello no será posible sin la concentración de esfuerzos entre los distintos niveles de las administraciones y el compromiso de los agentes sociales, patronal y sindicatos.

Nuestra estrategia es clara; con nuestros recursos financieros vamos a tratar de provocar una reacción similar en la Administración central. No puede ser de otra manera, Castilla y León así lo necesita.

M.C.D.2022

SALAMANCA 92

ENCUENTRO MUNDIAL GANADERO

"3er MILENIO"

FERIA UNIVERSAL GANADERA

PORTALES DE CAMIÑAS Nº7, 2º • TFNOS. 21 06 25 - 26 • FAX 21 60 84 • 37001 SALAMANCA

M.C.D.2022

No corren buenos tiempos para los agricultores y ganaderos de Castilla y León, que con la incorporación plena a la CE y a las directrices marcadas en su Política Agrícola Común (PAC) en apenas un lustro modificarán una cultura que arrastran desde hace siglos. Todos hablan de crisis y de un incierto futuro que se palpa esta misma campaña debido a la sequía. Los jóvenes huyen a las ciudades y los viejos se rinden poco a poco ante las escasas rentas generadas y la progresiva reducción de la población activa, que en los próximos tres años puede perder 55.000 empleos más debido a la reconversión.

Europa entierra una cultura agrícola milenaria

El campo castellanoleonés está abocado a una reconversión de cultivos, métodos y hombres

I. Pagazaurtundua

Las organizaciones agrarias han alzado de nuevo una voz que se dejará oír los próximos días mediante manifestaciones en toda la región. La congelación de precios, la caída sostenida de la renta en los últimos años en comparación con otros sectores productivos, el retraso en el cobro de muchas de las ayudas, etcétera, son algunos de los factores que inciden de forma negativa en un sector que supone casi el diez por ciento del Producto Interior Bruto (PIB) de Castilla y León.

En términos cuantitativos, la caída de la actividad agrícola se cifró a finales de 1991 en un 21,2 por ciento con respecto a 1990, mientras que la ganadera resultó un 2,8 por ciento inferior.

Desde el punto de vista del mercado de trabajo, en el período 1985-91 se crearon 90.000 empleos netos en el total de los sectores, aunque en el agrícola desaparecieron más de 60.000. El dato más escalofriante indica que en la década de 1960 había 630.000 activos, por 200.000 en 1980. En veinte años han desaparecido las dos terceras partes de los activos agrarios, debido a la mecanización, el envejecimiento y a la crisis desde la entrada en la Comunidad Europea, en opinión de José Emilio Aguirre, presidente regional de ASAJA.

Muchos conceptos manejados por los agricultores durante siglos dejan de tener sentido con la entrada en la CE

LORENZO MATÍAS

Según Aguirre, la renta del agricultor de esta región descendió en 1991 un nueve por ciento debido a unos volúmenes menores de producción «que privan al sector de la posibilidad de reducir costes». Los daños que está causando la sequía -23.000 millones hasta el momento según ASAJA-, muchos irreversibles, han de sumarse según Aguirre a la «grave» situación del sector, que en condiciones normales podría soportarla, tal y como ocurrió en 1979.

Producción final

La producción final agraria en el año 90, según datos de la Consejería de Agricultura, fue de 493.683 millones -por 601.363 de producción total-, con 176.800 activos y 172.000 ocupados, mientras que en 1989 fue de 437.772 (545.059), con 191.100 activos y 183.900 ocupados.

Castilla y León sigue la evolución nacional desde la década de 1960, en el sentido de que los gastos fuera del sector han experimentado una subida importante (fertilizantes, pienso o energía), mientras que el reempleo (cifra que restada de la producción total da la producción final) sufre ligeros incrementos, al contrario que en el resto del país, lo que significa que la agricultura regional no se orienta hacia el comercio, sino que una parte importante de su producción vuelve a ser empleada en la actividad agraria.

Para Goyo de la Fuente, coordinador regional de la Unión de Campesinos-COAG, el crecimiento del paro es «alarmante», porque incluye no sólo a los asalariados, sino a los propios dueños de las tierras. «La destrucción de este tejido social -indica De la Fuente- propiciará el despoblamiento y condenará a la desaparición a miles de pequeñas industrias paralelas que abastecen al sector».

APORTACIÓN DEL SECTOR AGRARIO AL VALOR AÑADIDO BRUTO

Avila	7,57 %
Burgos	13,10 %
León	17,68 %
Palencia	8,82 %
Salamanca	11,71 %
Segovia	8,44 %
Soria	6,58 %
Valladolid	14,13 %
Zamora	11,93 %

fuente: ASAMBLEA DE CÁMARAS DE COMERCIO

Por otro lado, el montante de ayudas es, a juicio de todas las OPAS, insuficiente (por ejemplo, 47.790 millones del MAPA en 1991), debido al «gran endeudamiento del sector, que no permite hablar de estabilidad o viabilidad en explotaciones pequeñas o medianas», según ha manifestado el presidente de la Unión de Pequeños Agricultores de Castilla y León, Ignacio Senovilla, quien además critica que con el decreto 808 había subvenciones de hasta un 50 por ciento, mientras que con el nuevo 1.887 sólo llegan a un 25 por ciento, y, que en definitiva, las subvenciones son «parcheos de una política agraria poco definida».

Sin alterntivas

Los últimos datos de la Junta señalan que la producción física de cereales ha decrecido en 1991 en un 17 por ciento con una caída en cebada del 24,3 por ciento; 42,2 en avena; 15,7 en centeno; 59,7 en maíz grano, y trigo en un 8,4.

En cuanto a leguminosas, el panorama es igual de pesimista: en judías secas, la producción ha descendido un 26,6 por ciento; 41 las lentejas; y 23 por ciento los garbanzos. La remolacha ha bajado un 18,5 por ciento, y un 10,2 la alfalfa, por un 24,2 por ciento del viñedo. Según la Consejería de Economía, con independencia de la mala climatología dominante, se aprecia una falta de alternativas a las malas perspectivas que ofrece el agro castellanoleonés, únicamente motivado por un movimiento de sustitución de producciones favorable a los cultivos de

> En 20 años han desaparecido dos terceras partes de los activos agrarios por la modernización, el envejecimiento y la entrada en la CE

M.C.D.2022

Los sindicatos agrarios afirman que el crecimiento del paro en el sector es «alarmante» al incluir tanto a asalariados como a dueños de tierras

maíz grano y girasol.

Igual panorama ofrece el sector ganadero, con una producción final agraria en 1990 de 261.787 millones (241.000 en 1989). Permanecen deprimidos los mercados de leche y carne de porcino, y la tendencia al alza observada en los mercados de carne bovina y ovina parece concluir en una leve recuperación de sus producciones en 1991, hasta llegar a niveles muy parecidos a los de 1990.

Según Senovilla, si la ganadería regional cayera en picado, el futuro de la agricultura sería nulo, «de ahí que sea necesario que la Junta realice un esfuerzo agresivo en su política ganadera. El saneamiento está a un 10 por ciento y se han hecho verdaderas chapuzas en ovino y caprino».

En definitiva, Castilla y León es capaz de generar una productividad agraria total superior a la media nacional (107,69 sobre 100), cifra que supone el 12,57 por ciento del VAB de la región, y que da trabajo a un 23 por ciento de la población empleada total. ¿Cuántos quedarán dentro de cinco años?

La sequía de este año agravará la situación del sector SANTIAGO BERMEJO

Menor ocupación, mayor preocupación

I.P.S.

Hace pocas fechas, el consejero de Economía de la Junta, Fernando Becker, anunciaba que el Producto Interior Bruto (PIB) de Castilla y León había crecido en 1991 sólo un 2 por ciento en términos reales, debido a una caída muy acusada en el sector agrario regional, que ha reducido su crecimiento en un 5,7 por ciento -el mayor descenso de las 17 comunidades autónomas-.

La agricultura, que supone en esta región casi el 10 por ciento del PIB, registró en el cuarto trimestre de 1991 un total de 2.700 parados (4.700 en el mismo período de 1990), por 5.300 en el primero, 3.000 en el segundo y 2.500 en el tercero. A nivel nacional, en el cuarto trimestre de 1991 se contabilizaron 199.500 parados, por 196.300 en 1990.

En cuanto a ocupados en el sector agroganadero regional, la Consejería de Economía estima que en el último trimestre del año pasado eran 144.300, por 161.300 en el mismo período de 1990. En el contexto del país, el número de ocupados era a finales de 1991 de 1.274.600 (1.420.500 en 1990), con una evolución descendente progresiva a lo largo del año.

El dato más significativo indica que desde el primer trimestre del año pasado, en que había 161.200 ocupados (153.900 en el segundo y 155.900 en el tercero), la cifra ha disminuido en 17.000 trabajadores, mientras que los parados disminuyeron de 5.300 a 2.700, como se ha indicado antes.

Estas cifras señalan que buena parte de los abandonos son «voluntarios», es decir, profesionales del sector que ante las expectativas de futuro se deciden a abandonar ciertas producciones o cultivos, más preocupados por poder comer todos los días que por mantener explotaciones deficitarias y obsoletas, sin una clara salida.

Otro dato interesante es que la renta agraria por ocupado en 1990 fue de un millón y medio de pesetas (1,1 millones en 1989), lo que supone un «hipotético» sueldo mensual, distribuido en catorce pagas, de 107.000 pesetas.

Es normal que muchos cambien «de aires» en busca de mejores perspectivas económicas, tal y como denuncian las organizaciones profesionales agrarias constantemente.

M.C.D.2022

El suculento mercado de las galletas

I.P.S.

Alrededor del 60 por ciento de las materias primas consumidas por las industrias galleteras están producidas en Castilla y León, sobre todo harinas, azúcar, leche y grasas. Según el presidente de la Asociación Profesional de Fabricantes de Galletas (APROGA), Miguel Jerez, el sector consume al año en España 230.000 toneladas de trigo (170.000 de harina), 30.000 de aceites, 40.000 de azúcar, unas 2.000 de huevos, 2.600 de leche en polvo y 700 de cobertura de chocolate, por lo que se trata de un «valioso elemento transformador y agregador de valor añadido».

Castilla y León, que absorbe el 60 por ciento de la producción nacional con un total de dieciocho empresas puramente galleteras y una capacidad por obrero y año de 55.000 kilos -cuando en Europa no llegan a los 20.000-, afronta el futuro con una reconversión tecnológica importante que le permite ser competitiva tanto en España, como en el mercado exterior.

Los españoles consumieron en 1991 unos 6 kilos per cápita de galletas (20 en los países escandinavos), frente a una producción cifrada en 12 kilos por persona. Demasiada diferencia para un mercado cada vez más exigente y exquisito, que prefiere calidad a cantidad. Un kilo de galletas «sofisticadas» cuesta en Europa unas 2.500 pesetas, por 200 el kilo de María (más baratas que el pan), que aporta las mismas cualidades dietéticas.

Las empresas castellanoleonesas producen alrededor de 73.000 toneladas anuales de galletas. Aquí están ubicadas las empresas líderes de María y Tostada (Galletas Angulo S.A., en la localidad burgalesa de Lerma), y un número importante de pequeños negocios que han entendido con suficiente anticipación la necesidad de modernizar sus instalaciones y fabricar productos especializados, tal y como exige el mercado.

El presidente de APROGA ha asegurado en repetidas ocasiones que ya no quedan empresas obsoletas en Castilla y León, aunque es cierto que el sector galletero es uno de los pocos de la industria alimentaria donde todavía el mercado está liderado por empresas nacionales de origen familiar, que han conseguido transformarse para producir a gran escala. Un dato definitivo a juicio de APROGA: en Hendaya un kilo de azúcar cuesta 86 pesetas, y en Irún ya hay que pagar 111. Para Miguel Jerez, ni las amas de casa ni los industriales «pueden seguir sancionados día a día, en una situación que desequilibra la competencia y hace perder cuotas de mercado interior». Numerosos sectores, consumidores de azúcar en sus producciones, padecen «éste infierno» desde hace ya casi seis años.

Según datos facilitados por la Junta, la mayor empresa galletera de la Comunidad es Fontaneda, ubicada en Aguilar de Campóo (Palencia) desde 1881 y líder nacional en la venta de galleta tipo María, con una cuota de mercado superior al 33 por ciento (21 por ciento en el total, por detrás de Cuétara). Fontaneda tiene una producción anual de 37.950 toneladas, una capacidad de 90 toneladas en ocho horas y un consumo de materias primas anual de 54.000 toneladas.

Le sigue Galletas Siro (Venta de Baños, Palencia), en posiciones muy cercanas a los líderes nacionales, con una producción estimada por la Consejería de Agricultura de 14.680 toneladas anuales, en una planta con cuatro líneas completas de producción y una capacidad de 32 toneladas cada ocho horas con un consumo de 21.400 toneladas de materias primas (huevos, leche, harina de trigo, azúcar refinada, etcétera).

La tercera empresa galletera de Castilla y León es Gullón, ubicada también en Aguilar de Campóo. Elabora más de 25 tipos distintos de productos, y es la pionera en poner grasa vegetal a las María para una alimentación más sana, algo que ya realizan todas las marcas importantes. Gullón produce 12.000 toneladas anuales (15 cada ocho horas), con un consumo de 13.800 toneladas de materias primas. Esta fábrica adquirió fama en 1986, al ser seleccionada por organismos internacionales para proveer al tercer mundo de una galleta rica en proteínas (según la publicidad, el contenido de tres galletas equivalía a un filete).

Por último, destaca la Sociedad Europea de Galletas, de Avila, con una producción anual de 5.346 toneladas con capacidad de una tonelada cada ocho horas y un gasto de unas 8.300 toneladas en materias primas.

Otras marcas conocidas son Reglero, de Zamora, la citada Galletas Angulo de Burgos, Galletas Coral (Miranda de Ebro), La Flor Burgalesa, Galletas Huerta (Burgos), Sociedad Anónima Laboral MOSTE (Ibeas de Juarros, Burgos), la soriana Galletas Tejedor, etcétera.

La base técnica está instalada. Ahora hace falta penetrar más en el mercado y lograr un aumento de la producción y el consumo. Tal vez la solución se encuentre fuera de nuestras fronteras -ahora sólo se exporta el 3 por ciento-, tal y como ha intuido APROGA con su campaña denominada «Galletas de España» y la creación de la Asociación Exportadora de Gallétas (AEXGA). Los líderes mundiales en exportación agroalimentaria han contado desde siempre con sectores bien promocionados, locomotoras de los demás, como por ejemplo el lácteo, vinos y cárnicos. Y para el consumo interno, los empresarios quieren pasar de esos 6 kilos por persona y año a 10 ó 12.

ESTRUCTURA DE APROVISIONAMIENTO DEL SECTOR GALLETERO DE CASTILLA Y LEÓN

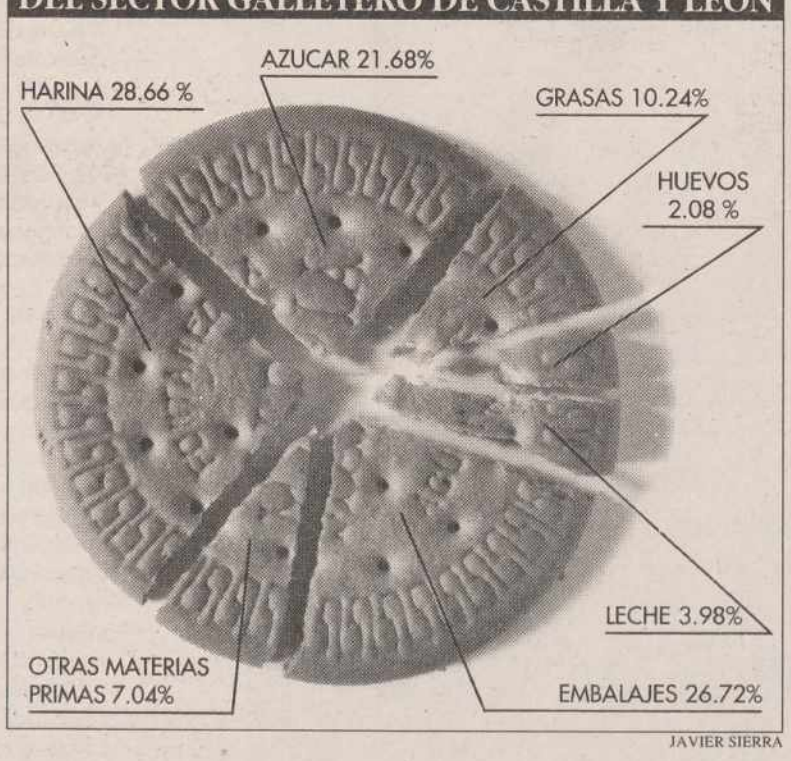

JAVIER SIERRA

NUESTRO CAMPO ES LA INFORMACIÓN

En ICAL, nuestro campo es la información. Y por eso, las noticias del sector agrario ocupan un espacio sobresaliente en el servicio diario de la Agencia ICAL. En ICAL sabemos que el campo es noticia y también que los agricultores necesitan información. Y la servimos, día a día, en nueve periódicos, para medio millón de lectores.

Agencia ICAL
Santiago 23, 2º Izq.
47001-Valladolid
✆ (983) 33 43 33-33 43 88
Fax: (983) 34 27 51

M.C.D.2022

TODA LA GAMA FIAT A SU ALCANCE

Panda

— Motor Fire 1.000 c.c. (45 y 50 CV.).
— Gran equipamiento interior.
— Suspensión Omega.
— Panda 4 x 4 Trekking, el más polivalente y de menor consumo del mercado.

Tempra

— Hasta 110 CV. y 190 Km/h.
— Desde 4,5 l. de consumo a 90 Km/h.
— 11 versiones con 5 motorizaciones.

Croma

— Hasta 158 CV. y 215 Km/h.
— Desde 3,9 l. de consumo a 90 Km/h.
— 6 versiones con 5 motorizaciones.

Uno

— Hasta 118 CV. y 204 Km/h.
— Desde 4 l. de consumo a 90 Km/h.
— 16 versiones con 7 motorizaciones.

Fiorino

— Panorama, Combi y Furgón hasta 68 CV.
— Desde 5,3 l. de consumo a 90 Km/h.
— Capacidad de carga hasta 470 Kg. y 2,7 m³

Tipo

— Hasta 148 CV. y 207 Km/h.
— Desde 4,9 l. de consumo a 90 Km/h.
— 10 versiones con 7 motorizaciones.

Ducato

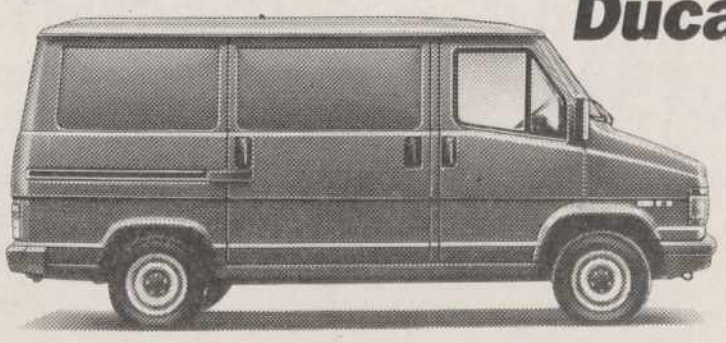

— Hasta 95 CV. y 137 Km/h.
— Desde 8 l. de consumo a 90 Km/h.
— Capacidad de carga hasta 1.800 Kg. y 9,8 m³
— 150 versiones con 5 motorizaciones.

DMPRB

Red de Concesionarios Oficiales de Castilla-León:

AVILA
LUAUTO, S. A.
Ctra. de Valladolid, 66. Tel. 22 90 16.

BURGOS
AUTO-FORMULA, S. L.
Alcalde Martín Cobos, s/n. Tel. 23 13 20.

LEON
AUTOACEVEDO
Ctra. N-VI, Km. 392. Tels. 45 01 20 - 45 01 21. Ponferrada (Camponaraya).

LEMOTOR
Julio del Campo, 2. Tel. 24 22 00. León.
Ctra. de Madrid, Km. 3,19. Tel. 20 22 11. Valdelafuente.

PALENCIA
AUTOMOVILES SANSE
María de Molina, 2. Tel. 72 55 41.
Avda. de Cuba, 61. Tel. 72 26 50.

SALAMANCA
AUTO-LUX
P.º de la Estación, 6. Tel. 23 30 46.
Ctra. de Aldealengua, Km. 2,5. Tel. 22 71 39.

FHASA
Ctra. de Valladolid, Km. 2,600. Tel. 24 12 11.

SORIA
HERMANOS MATEO LORENZO, S. A.
Pol. Ind. Las Casas, Parcela 42. Tel. 22 62 62.

VALLADOLID
AUTOJUCAR, S. A.
Pza. Poniente, 4. Tel. 33 82 02.
Ctra. de León, Km. 195. Tel. 35 24 61.

ZAMORA
LIVAUTO, S. A.
Ctra. de Salamanca, 37. Tel. 51 96 41.

M.C.D.2022

EN VANGUARDIA DEL MEDIO AMBIENTE

- *Sierra de Gredos*
- *Picos de Europa*
- *Ancares*
- *Villafáfila*
- *Sierra de la Culebra*

.....

Tenemos 29 espacios naturales inicialmente declarados

"por el compromiso ambiental"

Junta de Castilla y León
Consejería de Medio Ambiente y Ordenación del Territorio

M.C.D.2022

PUBLICIDAD

El medio ambiente como generador de empleo y riqueza

La política medioambiental adquiere cada vez una mayor trascendencia económica no sólo como conservadora de espacios naturales sino como vía para generar empleo y riqueza. El consejero de Medio Ambiente de la Junta, Francisco Jambrina, ha apostado desde el principio por lograr que la multitud de recursos comunitarios existentes en este terreno lleguen a Castilla y León y consigan mejorar las escasas rentas de las zonas rurales más deprimidas.

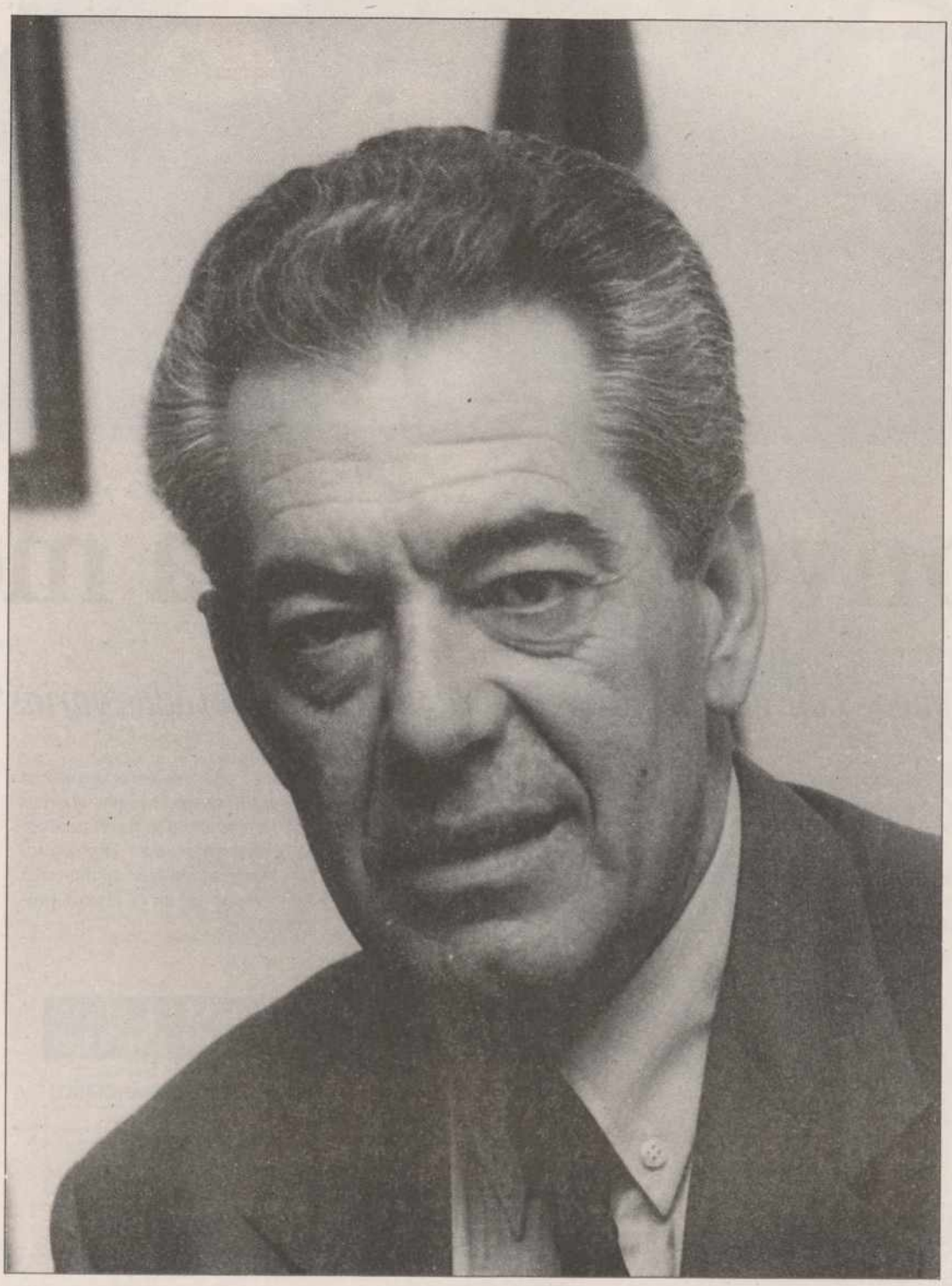

Francisco Jambrina, consejero de Medio Ambiente y Ordenación del Territorio

Una de las ideas centrales es que el bosque, por el mero hecho de existir, debe ser beneficioso tanto para sus dueños como para todo aquel que quiera disfrutar de él. En este sentido se orientan por ejemplo las ayudas al cultivo de chopos en tierras abandonadas o que produzcan excedentes.

La Junta subvencionará el 50 por ciento a fondo perdido, y el otro 50 se adelantará al 4 por ciento en un período de quince años, con revisiones cada tres años. Los agricultores tendrá así adelantado el 60 por ciento de la renta en el momento de cortar la madera. El Gobierno regional tiene intención de crear el Instituto del Chopo de Castilla y León, para regular estas ayudas y otras que puedan venir en el capítulo de plagas (2.100 millones destinados para este año).

AREAS SENSIBLES

Un segundo capítulo generador de rentas es el referido a la declaración de áreas sensibles con dos proyectos en marcha (Reserva de Caza de Villafáfila en Zamora y Madrigal-Peñaranda en Avila y Salamanca). Su objetivo es favorecer actuaciones para el desarrollo de especies en peligro (por ejemplo las avutardas, cernícalos, milanos reales), con una serie de medidas técnicas siempre voluntarias que condicionan el trabajo del agricultor por un descenso de la producción que se compensa con ayudas de la CE, Administración central y Junta (1.100 millones para este año).

En el nivel 1 (que exige entre otras cosas suprimir pesticidas, reducir fertilizantes, mantener aguaderos, no quemar rastrojos de cereal y no abandonar tierras de cultivo), los agricultores percibirán 11.000 pesetas por hectárea en Villafáfila y 14.500 en Madrigal-Peñaranda.

En el nivel 2, las ayudas van desde las 18.000 pesetas por hectárea a las 21.000, con la obligación además de no labrar en determinadas fechas.

Las estimaciones del coste total de la puesta en marcha de estas medidas sería de 369 millones en Villafáfila y de 636 en Madrigal-Peñaranda, de los que 185 y 355 respectivamente serían aportados por la CE. Según Francisco Jambrina, la intención de la Junta es llegar a todas las áreas donde existan especies sensibles o en peligro de extinción.

El consejero de Medio Ambiente está convencido de que una gestión racional de los montes y de la política forestal puede y debe ser un recurso vital como fuente de empleo. Los jornales que por ejemplo son necesarios para repoblar las 80.000 hectáreas previstas por la Junta para esta legislatura van a ir, según Jambrina, a impulso de la Administración -por ella, mediante empresas privadas o por convenios con los titulares de los montes- o incluso con la colaboración del INEM o el fomento de sociedades cooperativas o anónimas laborales, que reciban la adjudicación directa de los trabajos.

MONTES

Jambrina critica que un sector de la sociedad quiere que ese empleo se haga a través de la Administración -crear más funcionarios-, aunque respeta los diferentes puntos de vista en la forma de producir. Para el titular de Medio Ambiente, el Partido Popular tiene claro que debe potenciar la empresa privada y no el incremento de funcionarios en este terreno, y pone como ejemplo que sólo Galicia y Castilla y León siguen realizando los trabajos de montes por medio de la Administración.

Otro de los ambiciosos proyectos de la Consejería de Medio Ambiente es la restauración de los espacios mineros, desde tres ámbitos: los ya abandonados; los que están produciendo en la actualidad que deberán comenzar a restablecer la calidad ambiental; y aquellos que quieran crearse a partir de ahora, que deberán someterse a planes anuales de trabajo bajo el estrecho control de la Consejería.

Este tipo de actuaciones generará también empleo y riqueza, ahora que esas zonas viven momentos de crisis y reconversión.

SEQUÍA

Sobre el mayor problema coyuntural que vive ahora mismo Castilla y León, la sequía, Francisco Jambrina opina que las ayudas de su departamento sólo pueden dirigirse a pequeñas obras -sondeos, depuración, presas, etcétera-, ya que la partida destinada para este concepto es de 180 millones para este año.

La Consejería de Medio Ambiente prepara una cantidad suplementaria que pueda llegar a los 500 millones más, en caso de que aumenten las localidades con problemas graves de abastecimiento. Los convenios con las diputaciones provinciales provocan una excesiva lentitud en los trámites burocráticos, por lo que la intención de la Junta es buscar expedientes rápidos que aporten soluciones en el momento, y no cuatro meses después.

Jambrina cree que todos los años suenan los mismos nombres, y que es necesario establecer unos criterios de prioridad a la hora de realizar los planes provinciales y distribuir los Fondos de Cooperación Local, para que el abastecimiento de agua sea una de las acciones principales.

Por último, la Ley de Espacios Naturales de la Junta se ha contemplado también como fuente de trabajo e ingresos, ya que las zonas declaradas serán las que cuenten con más recursos, pues aparte de las acciones concretas de Medio Ambiente deben tenerse en cuenta las de las demás consejerías.

Existe ya un modelo de encuesta para que los alcaldes de los municipios afectados establezcan el orden de sus necesidades más urgentes, de forma que, junto a las ayudas para la calidad ambiental (448 millones para 1991), los 1.000 millones destinados para este año supongan mejoras sustanciales en infraestructuras, estímulos culturales, turísticos, etcétera.

Las entidades locales y con ellos sus habitantes tienen una oportunidad única de acceder de forma responsable a este cúmulo de ayudas y subvenciones, que han de lograr una mejor calidad de vida en Castilla y León, de forma que el medio natural sea beneficioso para sus habitantes y para todos aquellos que deseen disfrutar de la variedad regional.

M.C.D.2022

La protesta de los mineros de la MSP ha sorprendido tanto por su contundencia como por lo razonable de sus propuesta

J. M. LOSTAU

Reconvertirse para morir

La crisis del carbón puede convertir en áreas desérticas y depauperadas varias comarcas leonesas

Carmelo de Lucas

La crisis de la minería marca el inicio de una etapa decisiva en la economía clásica de León, dependiente en gran medida de las actividades industriales ligadas al suelo. La minería leonesa está en crisis, como otros sectores de la economía regional, a pesar de que la productividad media por empleo supera la media nacional del sector. El campo, golpeado por la política de racionalización comunitaria, acusa también la misma dinámica de reestructuración productiva.

Esta es la realidad inexorable e imperativa de una provincia sometida a cambios profundos en su estructura productiva desde que en la pasada década se empezaron a aplicar medidas de reconversión en los sectores que hasta entonces sustentaban la frágil economía leonesa. Nos encontramos en un momento crucial en la necesaria adecuación de la economía a las reglas de juego impuestas por la progresiva liberalización del mercado ante la inminente entrada en vigor del Acta Unica Europea. El primero de enero del 93 aparece ya, amenazante, en el horizonte inmediato de la agricultura y de la minería leonesa.

El mito agrario ha quedado ya desdibujado del panorama productivo provincial. Un sector que ha ocupado tradicionalmente más del 30 por ciento de la población activa apenas genera el 10 por ciento del producto interior bruto. Los regadíos de los páramos han llegado tarde y sólo han servido para incrementar los stocks de productos excedentarios (leche, remolacha).

Además, el índice de productividad de la agricultura leonesa se sitúa entre los más bajos de España y de Europa, lo que obliga a los agricultores a recurrir a subvenciones oficiales para mantener los niveles de supervivencia de su explotación.

En los últimos diez años se han destruido en León el 42 por ciento de los empleos agrarios, debido a la profunda crisis de los regadíos y de la ganadería. Las cifras de paro han crecido un 50 por ciento. Sólo en el último año 10.000 personas se han inscrito en el paro registrado.

> En diez años se ha destruido en León el 42 por ciento de los empleos agrarios

Minería energética

La fragilidad del sistema productivo se proyecta también en el sector de la minería energética, que tantas esperanzas generó en el empresario de décadas pasadas. La minería -dicen los estudiosos de la economía provincial- nunca ha sido un sector capitalizado y se ha desarrollado de forma irracional y anárquica siguiendo los vaivenes del mercado. Así, en el decenio 1973-83, en plena coyuntura favorable propiciada por la crisis del petróleo, se duplicó la producción de carbón en las explotaciones leonesas sin que aumentaran las inversiones en la misma proporción.

> La minería nunca ha sido un sector capitalizado y se ha desarrollado de forma irracional y anárquica

EMPRESAS MINERAS DE LEÓN SOMETIDAS A REGULACIÓN DE EMPLEO

EMPRESA	TRABAJADORES AFECTADOS
Antracitas del Boeza, S.A.	17
Antracitas de la Vela. S.A.	26
Carbones de Montealegre, S.A.	49
Carbones del Río Tremor, S.A.	30
Mina Celestina, S.L.	43
Mina Carmen, S.A.	54
Antracitas del Bierzo, S.L.	194
Hijos de Baldomero García, S.A.	39
Andrés Fernández Martínez	16
Minas Silván, S.L.	12
Hulleras de Sabero y Anexas, S.A.	638
Organización Minera, S.A.	36
Antracitas Olle, S.L.	26
Minas de Valdesamario, S.L.	48
Antracitas de Toreno, S.L.	18
Antracitas de Gaiztarro, S.A.*	232
Combustibles de Fabero, S.A.*	36
Antracitas de Marrón, S.A.*	27
TOTAL	1.541

* En tramite

FUENTE: DIRECCIÓN PROVINCIAL DE TRABAJO DE LEÓN

Fruto de la incertidumbre típica que ha rodeado al sector minero provincial es la reconversión actual, que puede acabar en pocos años con las florecientes cuencas mineras, convertidas en áreas desérticas y depauperadas. Igual que sucedió en el norte de la provincia de Palencia.

Inversiones

El nuevo marco de los factores económicos, en el que priman la productividad y la competitividad, se define en la formulación de planes de viabilidad y de reconversión minera, dependientes casi siempre de intereses internacionales, y al margen de los desajustes en el mercado laboral.

Las nuevas estrategias económicas, aplicadas también a la minería, no contemplan la dimensión social de los planes de viabilidad y su impacto negativo en la reducción de plantillas.

Por otra parte, este componente selectivo de los agentes económicos tiene su correspondiente en el

M.C.D.2022

marco territorial de las inversiones estratégicas que buscan únicamente la rentabilidad empresarial y las ventajas de la localización más favorable. Las inversiones se realizan sólo en las áreas atractivas, que garantizan la rentabilidad. Y León no figura entre los objetivos preferentes de nuevas inversiones desde los años sesenta.

Según el Inventario de Recursos Mineros, en las cuencas de León se encuentra una cuarta parte de las reservas nacionales de carbón. Unos 350 millones de toneladas se refieren a las reservas probables y muy probables, a las que se suman otros 1.000 millones en recursos posibles e hipotéticos.

Las cuencas del norte provincial (Santa Lucía, Matallana, Cistierna) almacenan las mayores reservas reales y, sin embargo, han sido las primeras en sufrir la reconversión y el abandono. El Bierzo y Laciana no presentan mejores expectativas, a pesar de tener una productividad superior a la media nacional del sector.

Las previsiones de vida del sector minero leones se sitúan por encima de los cincuenta años

Según estos datos, y con una producción media anual de unas 6.000 toneladas, las previsiones de vida de la minería leonesa se sitúan por encima del medio siglo si se relacionan con el total de recursos explotables.

Futuro incierto

No obstante, el sector minero no tiene futuro y no puede competir con otras fuentes de energía. Su única demanda radica en las centrales térmicas. Compostilla y Anllares, en el Bierzo, y la Robla, en la cuenca central, absorben casi toda la producción provincial de carbón energético. La demanda ha descendido y también los empleos. En 1980 ya se perdieron más de mil empleos directos, en un sector que con 14.000 trabajadores generaba cerca del 30 por ciento del PIB provincial. Otros 1.500 puestos de trabajo han sido destruidos ya por expedientes de regulación de empleo.

Desde la década de 1970 las cuencas mineras atraviesan uno de los períodos cíclicos de retraimiento y descapitalización. Los acuerdos europeos han roto el sistema de contratación, con una caída de los precios. Las ayudas estatales no llegan a la minería leonesa en la misma medida que a la minería estatal asturiana.

La crisis actual se concreta en el abandono de los yacimientos, en la ausencia de planificación y en la reducción de las inversiones en modernización. Sólo las explotaciones a cielo abierto, frecuentes en los últimos años, han mantenido los niveles de producción y de beneficios, aunque con el coste añadido de sus irreversibles efectos en el medio ambiente.

Un proceso necesario

FERNANDO ALLER
Subdirector de Diario de León

La reconversión minera en el sector privado de la minería del carbón ha suscitado la más viva polémica, curiosamente, cuando el proceso prácticamente se ha dado por concluido. En el último año se han perdido en León y Palencia alrededor de 2.500 empleos de los tres mil puestos de trabajo destruidos con que se saldará la *reordenación*.

Sin embargo, ha sido la acción de los mineros de la MSP, la mayor compañía privada de carbón de España, que necesariamente ha de permanecer abierta, la que ha suscitado una polémica que se revela tardía.

El proceso de reordenación minera fue urgido por la Comisión Europea a mediados del año 1989. Después de que prácticamente se diera por concluido el proceso de reconversión del carbón en el resto de los países miembros de la CE, que se saldó con la destrucción de 40.000 empleos, la Comisión Europea urgió a España para que adoptase las medidas oportunas que permitan suprimir las ayudas oficiales a las minas de carbón, a partir de 1994. Este criterio se aplicará a la minería privada (toda la que existe en Castilla y León, centrada en León y Palencia) pero no así para la minería pública, situada en Asturias. En el Principado asturiano las ayudas podrán llegar más allá del año 2000, aduciendo razones específicas de carácter social.

Ya antes de que la Comisión Europea planteara a España la exigencia de reducir progresivamente las ayudas a la minería pública, el sector privado había entrado en una clara regresión. La limitación de los precios impuesta mediante el Nuevo Sistema de Contratación del Carbón Térmico, había propiciado que los costos aumentaran 20 puntos por encima en apenas cuatro años, según un estudio realizado por la Asociación Provincial de Empresarios de Minas de Antracita. El problema de la minería privada del carbón estriba en que constituye un subsistema híbrido entre la iniciativa privada y el corsé de la planificación pública. El Gobierno es, en definitiva, el que marca los precios de la tonelada, visa los contratos de compra por parte de las compañías eléctricas y establece el consumo en función de las necesidades de producción eléctrica. De esta forma, en un año lluvioso, con mayor producción hidroeléctrica, se restringe el consumo de carbón, y viceversa.

La Dirección General de Minas reconocía a principios de 1990 que la minería leonesa necesitaba inversiones por importe de 20.000 millones de pesetas para superar la crisis que padecía.

En estas circunstancias se inician, en la primavera de 1990, las negociaciones entre el Gobierno (a través de representantes de los ministerios de Industria, Trabajo y Economía), la patronal española del carbón (Carbunión) y los sindicatos Comisiones Obreras y UGT. La realidad es que poco se negoció. La administración se limitó a exponer a lo largo de varias reuniones los criterios que aplicaría posteriormente y que comunicó a Bruselas en julio de 1990. El informe fue presentado por el ministro Claudio Aranzadi entre las autoridades comunitarias aduciendo que contaba con el beneplácito de los sindicatos y de los empresarios. No era cierto. Los sindicatos siempre habían mostrado su oposición a las decisiones del Gobierno y los empresarios mantuvieron una actitud un tanto ambigua, aunque en términos generales más proclive a los planteamientos del Gobierno.

Los mineros entran en Valladolid J. M. LOSTAU

Tres meses después, el 30 de octubre, es firmada la Orden Ministerial que desarrollaría el proceso de reconversión minera. Objetivo concreto: mantener abiertas únicamente aquellas minas capaces de alcanzar una productividad de 540 toneladas por hombre y año.

Consecuencias para León: inicialmente se perdería la producción de un millón de toneladas (se espera que esta cifra sea compensada con el aumento de la productividad de las minas abiertas y con más cielos abiertos) y se destruirían más de dos mil empleos. Esta última cifra sería posteriormente revisada al alza.

Se contemplaban dos posibilidades, a las que podrían acogerse las empresas. La reducción de la actividad en más de un cuarenta por ciento o la potenciación de la mina para alcanzar un mayor grado de competencia. En el primer caso, se preveía una compensación de diez mil pesetas por tonelada que se dejara de producir.

En el segundo supuesto, la empresa recibe como adelanto el suplemento de precio del carbón correspondiente a cuatro años, con el fin de acometer las inversiones necesarias.

Con la compensación de las diez mil pesetas por tonelada, las empresas que reducen mano de obra tendrán que pagar un tercio de las indemnizaciones a los trabajadores (una media de cinco millones por empleo destruido) y las deudas que hayan acumulado con Hacienda, la Seguridad Social y los proveedores.

El último día del mismo año concluía el plazo para la presentación de los planes estratégicos de las empresas acogidas al proceso de reordenación. En Castilla y León presentaron planes de cierre 31 empresas, de las cuales 24 pertenecen a León y el resto a Palencia. A escala nacional, la reconversión de la minería privada afecta a un total de 193 empresas, de las cuales la mitad se encuentran radicadas en Castilla y León. El número total de empresas privadas de carbón en España que cerrarán sus instalaciones es de cuarenta y las que reducirán su actividad, siete.

Además, cerrarán también otras trece minas al margen de lo regulado por el Gobierno, de las cuales once pertenecen a la provincia de León y una a la de Palencia. Se trata en este caso de empresas que en su día entregaban carbón a las centrales térmicas sin contar con el correspondiente visado de explotación que extiende la Dirección General de Minas.

Sin embargo, si bien estas empresas no podrán ahora acogerse a los beneficios de la *reordenación oficial*, sí que podrán acogerse los trabajadores a las medidas especiales de indemnización, así como al cobro del subsidio de desempleo durante el periodo máximo que marca la Ley, con independencia de los plazos que hubieran agotado con anterioridad.

El carbón constituye uno de los recursos básicos de la economía leonesa. Representa en la provincia de León un tercio del Producto Interior Bruto Industrial y la décima parte del producto total, aproximadamente sesenta mil millones de pesetas a precio de térmica. Las minas dan empleo directo en León a unas diez mil personas en la actualidad, lo que representaba el 90 por ciento del sector en Castilla y León. Palencia suma una producción aproximada de medio millón de toneladas y León produce seis millones.

A veces los medios de comunicación parecen minusvalorar la importancia del carbón en Castilla y León con respecto a comunidades como Asturias. Pero no es así. Baste decir que Hunosa, con una plantilla de 18.000 trabajadores, produce apenas tres millones de toneladas y León, con una plantilla de 12.000 personas, producía seis millones. El Gobierno destina anualmente setenta mil millones de pesetas (toda la producción de León) para tapar el déficit de Hunosa, empresa que además, también se *come* su propia producción.

En estos momentos la preocupación no se centra en León tanto en el futuro (basicamente permanecerán abiertas las empresas que aún existen) cuando en la aplicación de medidas que permitan reindustrializar las zonas más afectadas por la destrucción de empleo. Paradigma de esta situación es Sabero-Cistierna, una comarca que ha perdido su único motor económico, la empresa Hulleras de Sabero, que cerró definitivamente el último día del pasado año. Esta empresa daba empleo a setecientas personas de forma directa y constituía el soporte del resto de los habitantes del valle.

La Junta de Castilla y León ha presentado recientemente un programa que pretende atender esta realidad. Ha detinado trece mil millones de pesetas, en cuatro años, para las cuencas mineras. Básicamente tres son las líneas de actuación: apoyo a lasminas que sean rentables, apoyo a proyectos que permitan crear empleo alternativo a la minería en las cuencas y, finalmente, apoyo a los municipios en materia de comunicaciones y preservación del medio ambiente.

En resumen, el problema de la reconversión minera es para las comarcas, zonas que durante años han vivido por y para el carbón y que ahora corren el riesgo de convertirse en desiertos. Durante décadas nadie se ocupó de potenciar la creación de industrias paralelas al lado de las minas.

M.C.D.2022

CENTROS CINCO

"Nos hemos anticipado al reto del 92"

UNA INICIATIVA DE FUTURO

Inticalsa, mediante la iniciativa PROGRAMA 5" se ha anticipado el reto del "92 en Castilla y León. Una red de centros dedicados a la difusión y enseñanza gratuitas de informática, microelectrónica y nuevas tecnologías, está contribuyendo en nuestra región a consolidar una importante dimensión de futuro en el mundo de los profesionales y de las empresas.

RED DE CENTROS

Más de 10.000 alumnos en distintos centros instalados en la comunidad, disfrutan, a través de puestos de autoestudio, de un contacto directo con modernos equipos de informática y microeléctronica, así como los programas precisos para estas disciplinas. Los centros están enriquecidos con fondos permanentemente actualizados de Biblioteca y Hemeroteca.

ENTIDADES COLABORADORAS

BURGOS
Caja de Ahorros del Círculo
y Cámara de Comercio e Industria

PALENCIA, SALAMANCA Y SORIA
Caja de Salamanca y Soria

AVILA
Caja de Ahorros
y Monte de Piedad de Avila
y Fundación Cultural Santa Teresa

LEON, VALLADOLID Y ZAMORA
Caja España

SEGOVIA
Caja de Ahorros
y Monte de Piedad de Segovia

INTICALSA

Sociedad constituída por:

Junta de Castilla y Léon
Consejería de Economía y Hacienda
Dirección General de Economía

IBERDROLA, S.A.

M.C.D.2022

La vertiginosa evolución que protagonizó el sector de la automoción en Valladolid en la pasada década concentró el tejido industrial de una provincia que en los últimos años ha apostado por la introducción de nuevas tecnologías, lo que ha llevado a las multinacionales a reestructurar sus plantillas y ha incidido directamente en la pequeña industria creada bajo el manto protector de Fasa, Michelín o Iveco-Pegaso. Las organizaciones sindicales ha dado la voz de alarma.

El difícil equilibrio de *Fasadolid*

El 80 % de la industria de Valladolid pertenece al sector siderometalúrgico

María Teresa Velilla

Las consecuencias en el sector siderometalúrgico, que da trabajo al 40 por ciento de la población activa en Valladolid y provincia, no se han hecho esperar: recesión en la contratación laboral, expedientes de regulación, jubilaciones anticipadas, bajas voluntarias incentivadas y, en el peor de los casos, cierre de pequeñas empresas, que ha llevado a una situación de «auténtica alarma ante el grave deterioro del tejido industrial existente en la provincia de Valladolid», según un informe elaborado por la Federación Provincial del Metal de UGT.

El 80 por ciento de la industria de Valladolid se mueve en torno al sector siderometalúrgico, y un 40 por ciento de éste gira en torno a Fasa-Renault e Iveco-Pegaso. UGT ha denunciado que estas dos empresas han jugado siempre con continuos planes de regulación de empleo, lo que ha supuesto una reducción de la mitad de la plantilla de Iveco-Pegaso y de unos 4.000 puestos de trabajo hasta el momento en Fasa-Renault, que se convertirán en 6.000 a finales de 1993.

Regulación de empleo

La crisis se ha apoderado de las pequeñas y medianas empresas de Valladolid, que duplicaron en el 91 el número de expedientes de regulación de empleo presentados en el 90. Yazaki Monel, Brivasa, Fiat-Geotech, Vulcano, Urbón, Saba, Endasa, F. Morán Carrocerías forman parte de una larga lista de empresas que han cerrado en Valladolid en los últimos años. Víctor Alvarez, de Comisiones Obreras, añade las empresas con expedientes de regulación como Redalsa, que afecta a 150 trabajadores, Made (223 trabajadores), Indal (424) y Senovilla (50 trabajadores). La desaparición de Endasa y su reconversión en Refinalsa ha supuesto, según Alvarez, la pérdida de más de 600 empleos desde su creación en 1981. Y a ello hay que añadir las factorías con un futuro incierto como Santa Bárbara, Hilaturas del Duero, Nicas, Tecnauto o Muebles Muñoz.

Valladolid sigue dependiendo excesivamente de los vaivenes de Fasa

LUIS LAFORGA

La crisis se ha visto frenada gracias al comportamiento de Fasa, que se mantuvo líder de ventas y recuperó sus niveles de producción, un hecho que no se ha producido en las otras dos grandes empresas, Iveco-Pegaso y Michelín. La Dirección Provincial de Trabajo aprobó el pasado mes de febrero el plan social presentado por la empresa francesa de neumáticos, que pretende la salida escalonada de 200 empleados de Valladolid y 504 de la región hasta un total de 1.805 trabajadores en sus factorías españolas.

Paro

Las estimaciones cifran en 10.418 los puestos de trabajo perdidos en la provincia entre diciembre de 1987 y octubre de 1991. La población parada se cifró en 1991 en 43.600 personas, de las cuales más de 28.000 pertenecen al colectivo de jóvenes de 19 a 25 años que buscan su primer empleo. Las previsiones de futuro tampoco son halagüeñas. Si la situación no varía en los próximos tres años se perderán en la provincia 25.000 empleos más, según los sindicatos.

Los sindicatos exigen inversiones y planificación hacia mercados competitivos

La población activa del metal en la provincia de Valladolid estaba en el 87 en torno a los 25.000 puestos directos y en estos momentos ronda los 20.000. En seis años, el empleo industrial ha pasado de dos tercios a sólo el 45 por ciento del total de la provincia.

Servicios

Y la crisis no es sólo del metal. El presidente de la Confederación de Empresarios de la Construcción, Antonio Samaniego, prevé un negro panorama para las empresas del sector en Valladolid. Según los datos aportados por esta entidad, la licitación de obras públicas cayó un 40 por ciento en 1991, el año del recorte presupuestario. A medio plazo, cuando terminen las obras en ejecución, la crisis será más patente.

El informe de situación que manejan los sindicatos especifica que la estructura de empleo en Valladolid se desvía constante-

Pasa a la página siguiente

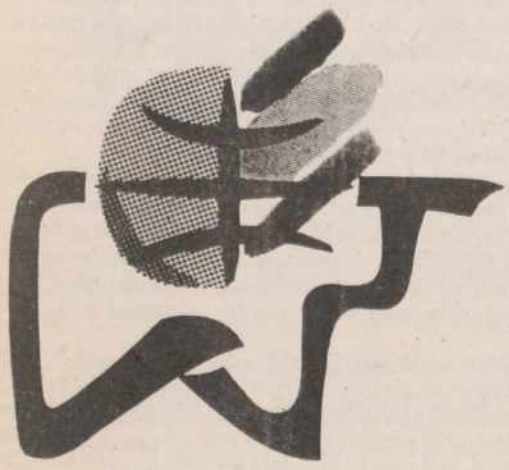

ENCUENTRO MUNDIAL GANADERO

«3er MILENIO»

Feria Universal Ganadera
Salamanca

M.C.D.2022

viene de la página anterior

mente hacia el sector servicios, «lo que supone el paso de contratos consolidados a una general y considerable precarización en el empleo».

Esta preocupación es compartida por el presidente de la Cámara de Comercio de Valladolid, Vicente Garrido Capa, quien señala que si la distribución sectorial de la población ocupada en Valladolid se incrementa sólo en el sector servicios las consecuencias pueden ser negativas para la economía de la provincia, dado que el porcentaje que representa este sector en el Producto Interior Bruto es poco más de la mitad que el que representa el sector industrial en Valladolid, y esta tendencia se mantiene en las estadísticas nacionales.

Para Garrido Capa, el crecimiento del sector servicios es perjudicial, si va acompañado de una progresiva desaparición del tejido industrial. En su opinión, el sector servicios se mueve en pequeñas y medianas empresas, no genera infraestructuras permanentes, crea empleo en precario y no realiza inversiones en nuevas tecnologías. Según el presidente de la Cámara de Comercio, aunque la economía de Valladolid tiene un crecimiento similar a los porcentajes nacionales, «la tasa de desempleo es cinco puntos superior a la media regional y española, al tiempo que el sector industrial, el motor del desarrollo, entra en una etapa recesiva».

Alta tasa de paro

Paradójicamente, los análisis de los sindicatos y los empresarios de Valladolid coinciden y las estadísticas cantan. La tasa de desempleo en la provincia se situó en 1991 en el 21 por ciento, cuando la media nacional y regional es del 16 por ciento.

Los datos aportados por la Cámara de Comercio de Valladolid revelan que desde 1989 el porcentaje de población ocupada en el sector industrial ha disminuido del 30,5 por ciento al 26 por ciento, a costa del sector servicios, que ha pasado a ocupar al 53,5 por ciento de la población activa en 1991. Sin embargo, la productividad de la industria duplica a la de los servicios. Por sectores, el porcentaje de población activa disminuye en la agricultura y se incrementa ligeramente en la construcción.

La Cámara de Comercio señala también que el 95 por ciento de las empresas de nueva creación en Valladolid pertenecen al sector servicios, que en los últimos años han creado 11.000 puestos de trabajo.

Problemas

La desaparición de Enasa en 1991 ha supuesto la pérdida de 321 puestos de trabajo fijos en favor de la integración de esta empresa en el grupo Iveco-Pegaso, que recientemente anunció en Valladolid una inversión de 9.600 millones de pesetas en los próximos dos años, aunque esto no significa que terminen los problemas para los trabajadores.

El crecimiento del sector servicios es preocupante si cae el empleo industrial

En Medina del Campo, las dos empresas metalúrgicas más importantes, Made y Fesa, se encuentran en una situación comprometida. Made ha reducido su plantilla en un 30 por ciento y Ferroaleaciones presentó en octubre del año pasado un expediente de suspensión de pagos y la extinción de 110 puestos de trabajo. Para CCOO, la situación en Medina del Campo es «alarmante», con la desaparición de 2.000 puestos de trabajo en los últimos seis años y de 65 empresas en el último quinquenio.

En Tordesillas, la suspensión de pagos de Hilaturas del Duero, con 150 trabajadores, fue la última de una cadena de cierres que en los últimos tres años se viene produciendo en Tordesillas: Futura Alimentaria (125). Europesa Hogar (86), Gean Fasion (150), Manufacturas Abad (50), Confecciones Seni (30) y la regulación de empleo de Riera Marsá que afectó a otros 36 trabajadores.

Tordesillas y Medina del Campo, que protagonizaron sendas manifestaciones en agosto y octubre del año pasado en demanda de reindustrialización, se anticiparon a las movilizaciones celebradas en todas las provincias de la Comunidad el pasado día 5 de marzo con el mismo motivo y que convocó en Valladolid a más de 10.000 personas. La inquietud que se palpa entre la población activa como consecuencia de la inestabilidad existente en el medio laboral repercute en la precariedad en el empleo. Ante este grave deterioro, los sindicatos mayoritarios exigen al Gobierno central una auténtica voluntad generadora de empleo, la clarificación de una política industrial en España y coordinación entre las distintas administraciones.

Por otra parte, las centrales sindicales consideran que la Junta debe llevar a cabo programas de promoción de la inversión, de creación de empleo y planificación hacia sectores con futuro. UGT considera también importante en Valladolid el aumento de los presupuestos para incentivos regionales, información clara sobre ayudas y subvenciones, formación empresarial y fomento de la exportación.

La parte social sugiere además a los empresarios vallisoletanos que asuman un mayor riesgo inversionista y apoyen el reagrupamiento de empresas para hacer unidades productivas competitivas.

Los problemas de ENASA no precen haber concluido con su integración en FIAT

CARLOS ARRANZ

Cuando Fasa estornuda...

M.T.V.

En Valladolid se ubica la reina indiscutible del sector de la automoción, Fasa Renault, que según fuentes sindicales de trabajo directa o indirectamente al 50 por ciento de la población activa de Valladolid. Por lo tanto, cualquier movimiento en Fasa afecta a todo el sector del automóvil. Para CCOO el dicho «cuando Fasa estornuda, el resto de las industrias se constipan» es una realidad palpable y se asegura que la amortización de un empleo directo en Fasa supone la pérdida de dos puestos de trabajo en empresas auxiliares del sector de la automoción.

Una serie de industrias que mantiene su empleo debido a la presencia de Fasa, como Filsa, Talleres Vulcano, AEG o ALVA pueden ver peligrar sus puestos de trabajo a corto plazo en el momento en que las inversiones se reduzcan.

El nerviosismo se deja sentir en el sector de los componentes del automóvil, concentrado en Valladolid, tras el giro dado por Fasa a las relaciones con su industria auxiliar, cuyo caso más relevante ha sido el de la empresa japonesa Yazaki Monel, que invirtió 600 millones en la creación de una planta de cableado eléctrico para automóviles. Sin embargo, la dificultad de acuerdo con Fasa fue uno de los factores decisivos para que la empresa auxiliar decidiera presentar el correspondiente expediente de cierre.

La situación es más dramática para los pequeños talleres. En el marco de la política general de las multinacionales del sector, el objetivo de Fasa es reducir el número de suministradores y trabajar más intensamente hacia las factorías matrices.

Este panorama hace que los sindicatos se muestren preocupados por la pérdida de empleo y la desaparición de pequeñas empresas en Valladolid. Se prevé una profunda reestructuración en la industria de componentes del automóvil ante la política de la multinacional francesa, basada en invertir en programas de innovación tecnológica y, paralelamente, amortizar puestos de trabajo.

En la propia empresa, en torno a 6.000 trabajadores de Fasa Renault, según las previsiones sindicales, se habrán acogido al programa de bajas voluntarias e incentivadas durante el período 1986-1993, un mecanismo utilizado por la multinacional francesa para adecuar la producción a la disminución de la demanda en el mercado de la automoción y al que destinará 70.000 millones de pesetas hasta el 1 de enero del 94. La regulación de la producción ha sido otro mecanismo utilizado por la empresa para enfrentarse a la crisis del sector de la automoción en España. Fasa Renault ha presentado expedientes anuales desde 1981 en sus factorías de Valladolid y Palencia, exceptuando los años 87 y 88.

Según Luis Miguel Gómez, de Comisiones Obreras, «desde 1982, Fasa ha llevado a cabo su propia reconversión, de forma individualizada y la introducción de tecnologías le ha obligado a ajustar su plantilla al máximo». En su opinión, «lo que hacen es crear desempleo en función de la demanda. Todos los años ajustan plantilla y siempre se quejan de que hay excedente, punto que los sindicatos no reconocemos».

Los representantes sindicales de Fasa se muestran tranquilos con vistas a los dos próximos años gracias al Plan Social 93, presentado y aprobado por los sindicatos y la empresa en 1988 y que plantea la reducción paulatina de la plantilla hasta 14.000 empleados a finales del 93. Sin embargo, el futuro se presenta incierto a partir del 94.

A pesar del rumor de que Fasa reducirá su plantilla actual hasta llegar a los 10.000 trabajadores en las factorías de Valladolid, Palencia y Sevilla, Luis Miguel Gómez ha manifestado que no cree que este proyecto empresarial se haga realidad. «Los sindicatos no reconocemos ningún excedente laboral y pensamos que la plantilla está perfectamente ajustada», señala.

M.C.D.2022

TU FUTURO SEGUIRA HACIENDO HISTORIA

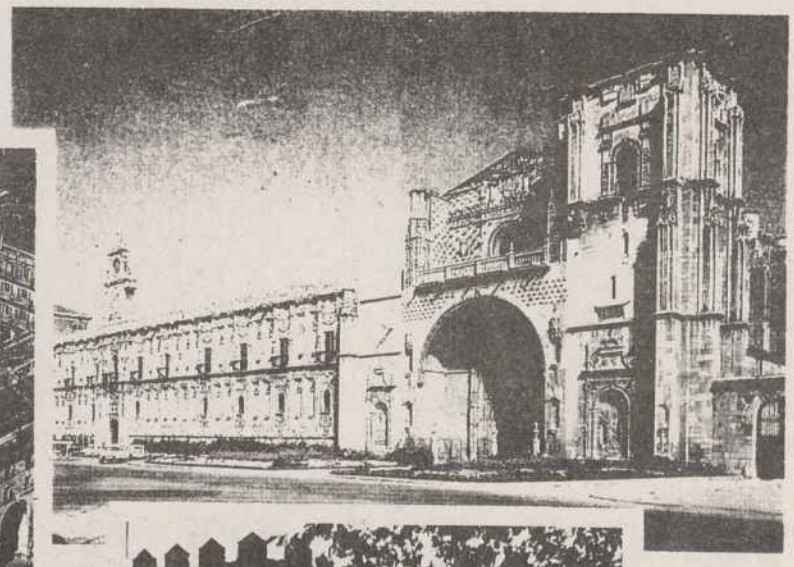

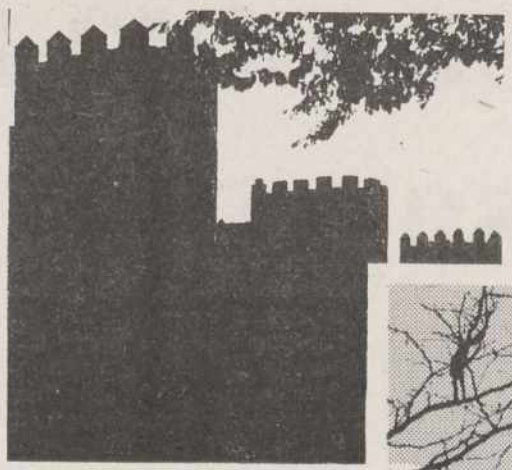

Merece la pena

A lo largo y ancho del tiempo en Castilla y León se ha escrito la historia de España.
Ello significa el cariño y el afecto a nuestra tierra. El respeto a las tradiciones seculares que nuestros mayores nos han legado.

El compromiso de preservar y conservar nuestro patrimonio histórico-artístico es una constante de la Junta de Castilla y León. Por eso desarrollamos un programa de conservación de nuestro patrimonio.

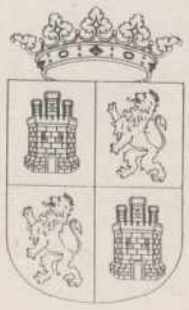

JUNTA DE CASTILLA Y LEON

M.C.D.2022

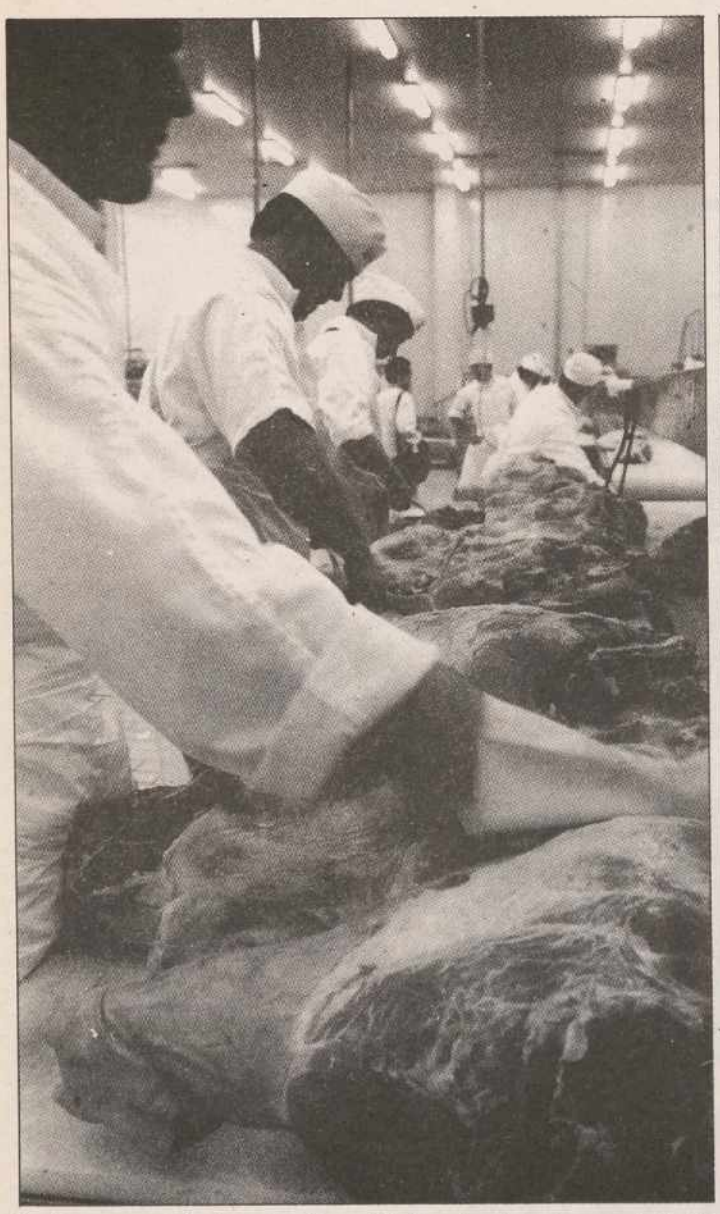

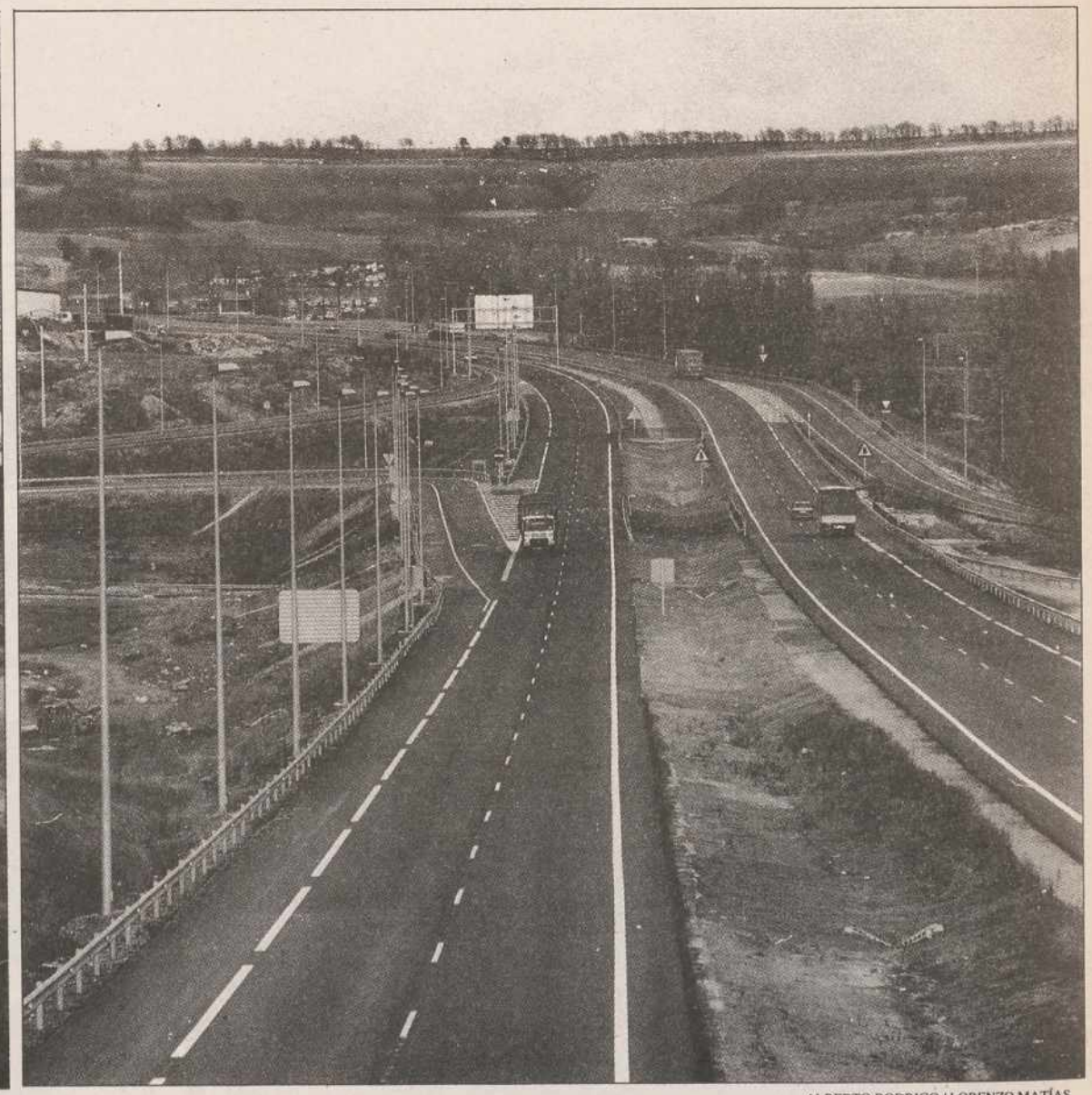

Las buenas comunicaciones han favorecido el asentamiento de nuevas industrias en Burgos

ALBERTO RODRIGO / LORENZO MATÍAS

Burgos se sitúa a la cabeza del desarrollo regional

La posición geográfica y la mejora de los transportes ha favorecido la economía de la provincia

Monserrat Gómez

De cada diez pesetas generadas por la economía burgalesa en 1991, al menos tres fueron aportadas por el sector industrial de la provincia, frente a las 5,2 generadas por los servicios, tan sólo una por el sector primario y poco más de 0,7 por la construcción.

Como dato comparativo, la renta generada en el conjunto de Castilla y León viene determinada en un 26,6 por ciento por el sector secundario, mientras que la agricultura representa el 10,2 por ciento, la construcción el 9,8 y los servicios del 53,3.

La relevancia del sector industrial en la provincia supera la que adquiere tanto a nivel regional como nacional. Dos parámetros inclinan a esta afirmación: la producción total originada por este apartado y el empleo que la industria absorbe.

El sector industrial burgalés emplea aproximadamente el 28 por ciento de las personas que trabajan. Según estos datos, facilitados por la Cámara Oficial de Comercio e Industria de Burgos, de cada cien personas ocupadas, 28 lo están en la industria, mientras que casi 20 son agricultores y 47,3 trabajan en el sector servicios.

La aportación industrial de la provincia de Burgos a la Comunidad de Castilla y León se cifra en el 16,5 por ciento de la producción del sector secundario regional y la creación del 18 por ciento de los puestos de trabajo de la industria de Castilla y León.

Dicha proporción no es, sin embargo, homogénea en todos los sectores industriales ni se reparte de manera uniforme en la geografía provincial. Las ramas industriales que más contribuyen a dicha producción son las dedicadas a productos alimenticios, bebidas y tabacos; productos metálicos y maquinaria; caucho, plásticos y otras manufacturas: productos energéticos y agua, que generan en su conjunto el 62 por ciento de la producción industrial.

Son también estas ramas industriales (productos metálicos y maquinaria; productos alimenticios, bebidas y tabaco; textiles, cuero y calzados; caucho, plásticos y otras manufacturas) las que acogen el mayor volumen de empleo, el 68 por ciento de las personas ocupadas en la industria de la provincia.

Diez de las grandes

Un informe publicado en noviembre de 1991 por la revista *La Actualidad Española* colocaba a diez empresas burgalesas entre las 30 más importantes de la región. Campofrío y Leche Pascual ocupaban en esa lista el segundo y tercer puesto, respectivamente. La Cellophane Española, Industrias del Ubierna, Nicolás Correa, Ansa Lemforder, Inter Bon, Repostería Martínez Hermanos, Cerámicas Gala y McCain España, completan esa relación burgalesa.

La publicación *Duns 15.000*, que describe las 15.000 principales empresas españolas, recoge que de las 469 mayores empresas de

Campofrío, a la conquista del mercado USA

M.G.

Campofrío se lanzará antes de que acabe el primer semestre del 92 al mercado estadounidense. Todo, a falta de la autorización de exportación, está preparado para que los productos cárnicos *made in Spain* lleguen a los paladares de los norteamericanos. Han pasado 40 años para que la industria que naciera en tierras burgalesas se decidiera a abordar este mercado, convencida, por un estudio comercial, de introducir allí, productos, principalmente embutidos, de calidad. Una labor pausada, meditada y «sin prisa pero sin pausa» ha permitido a la industria cárnica más importante de Castilla y León hacerse un sitio en cuatro continentes, en los que su presencia es una palpable realidad: España, Portugal, Francia, República Dominicana, México, Filipinas, Moscú y en un futuro próximo, Venezuela, país con el que ya existen contactos.

José María Yartu, director general de Campofrío, 40 años al servicio de una empresa, segunda en el *ranking* regional, con 46.779 millones de ventas en 1991 y 2.357 empleados observa con escepticismo el mercado europeo, al que España se incorporará plenamente en enero del 93. «Estamos aburridos de intentar vender jamón curado en Europa», asegura. En su opinión, el Mercado Común tendrá un impacto de choque negativo, «porque todos se lanzarán al mercado español, habrá competencia, pero sobrevivirán las industrias nativas en un 95 a 5 sobre las extranjeras, porque la tendencia es a la especialización y a conservar lo autóctono». Tras este período, Yartu espera asistir a una época más relajada, fruto de la reflexión y la decisión.

En esta fase de expansión y consolidación, Yartu incluye a empresas regionales del sector galletero, con un importante reto ante el Mercado Común, e industrias familiares cárnicas ubicadas en Salamanca y Soria, que han alcanzado un importante promedio de producción.

«El futuro industrial de Castilla y León está en los sectores agrícolas y ganadero, junto con el forestal, que precisan de una promoción aún mayor», señala. «Sería importante exportar tecnología y capital», asegura. Pasos que Campofrío ha experimentado, con buenos cimientos, en mercados menos maduros que los europeos, que exigen riesgo, pero que pueden dar excelentes resultados.

M.C.D.2022

Diez de las treinta nuevas empresas de la región se ubican en Burgos

Castilla y León, 107 operan en Burgos. De éstas, el 65 por ciento pertenecen al sector industrial. El conjunto de estas firmas aparece concentrado, prácticamente, en Burgos capital, seguida de Aranda de Duero y Miranda de Ebro, ya a considerable distancia.

Pese a esta presencia de industrias burgalesas con un volumen importante de ventas y de empleados, la tónica dominante es la implantación de las pequeñas y medianas empresas. Cerca del 97 por ciento de los establecimientos industriales pueden ser calificados de pequeños y medianos (menos de 100 empleados), mientras que las unidades productivas muy pequeñas, con menos de nueve trabajadores, suponen el 80 por ciento de las industrias provinciales.

La clave

El progreso industrial tiene en la consecución del Mercado Unico Europeo y en el desarrollo de las comunicaciones dos aliados imprescindibles para Castilla y León y para Burgos.

La Comunidad de Castilla y León, próxima a Madrid y punto de confluencia de las carreteras Centro-Norte y Centro-Oeste, encuentra en esta situación otra más grave que la relega a región de paso, sin una auténtica integración en un desarrollo comunitario homogéneo. Es, sin embargo, necesaria la consecución de vías de comunicación y trasporte, de lo que Burgos se ve beneficiada por

El 80 % de las empresas tiene menos de nueve trabajadores

su inmejorable posición geográfica.

La red de carreteras de que dispone la provincia la sitúa con una dotación de 31,56 kilómetros de carretera por cada 100 kilómetros cuadrados y 12,62 kilómetros/ 1.000 habitantes. La provincia de Burgos cuenta con 805 kilómetros de carretera de la Administración Central, 1.924 kilómetros de carretera de la Comunidad y 2.289 kilómetros de la Diputación.

Inversiones

Por otro lado Burgos cuenta con los 8 kilómetros de autopista libre de la Comunidad y 77 de peaje de los 199 regionales. Además tiene 51 kilómetros de autovía que significan el 29,65 por ciento de la totalidad de la región.

El programa de acciones que se contemplan en este apartado para la provincia de Burgos se refiere a inversiones en la N-620, Burgos-Palencia y en la N-I, tramos Lerma-Sarracín, Sarracín-Burgos y Carabia-Milagros; proyectos de reposición que propiciarán el desdoblamiento de la Nacional I entre Madrid y Burgos, con un total de 221 kilómetros.

Estas inversiones en cifras fueron en el año 1989 de un total de 6.772 millones de pesetas, lo que hace indicar que las carretaras de Burgos -que aglutina la mayor parte de tráfico, tanto de mercancías como de viajeros- se encuentra por encima de la media del territorio nacional y de Castilla y León.

En comunicaciones, Cámara de Comercio de Burgos, Ayuntamiento y Diputación tienen prevista una inversión que oscila entre los 600 y los 1.200 millones de pesetas para construir un aeródromo destinado principalmente al tráfico de mercancías, con la puesta al día y utilización de la base aérea de Villafría, que completaría la labor que ya en la actualidad desempeña la Aduana de Burgos.

Campofrío, ejemplo de empresa con vocación exportadora LORENZO MATÍAS

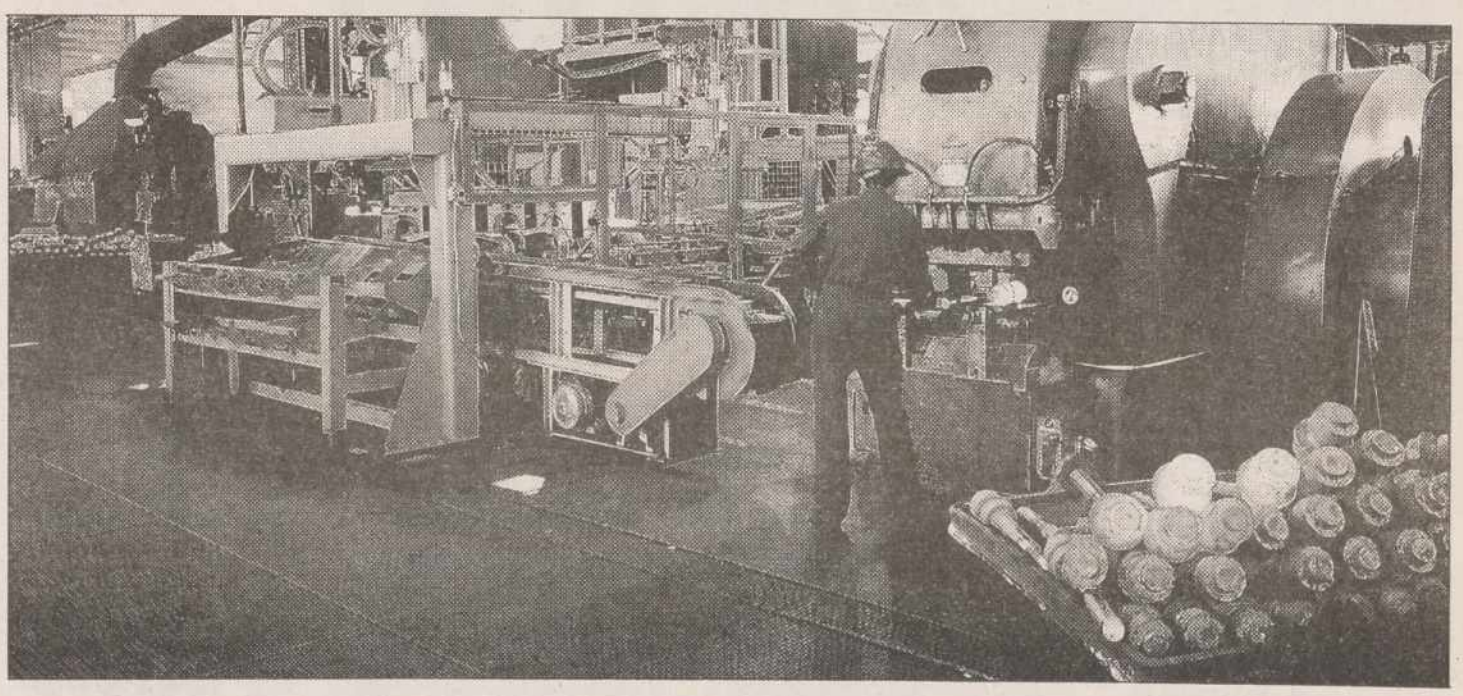

NUESTRO OBJETIVO MAS AMBICIOSO:

SER EL PRIMER BANCO...
... PARA SU EMPRESA. *Muchos bancos ofrecen financiación, rentabilidad, agilidad...*

Banco de Fomento va más lejos, ofreciéndole un servicio profesional de alta calidad, junto con una gestión integral y personalizada de todas sus necesidades financieras.

Este es el camino que recorremos para ser el primer banco... para su empresa.

Contacte con nuestros especialistas que podrá encontrar en cualquiera de nuestras oficinas.

BF
BANCO de FOMENTO
Un Banco de Soluciones

M.C.D.2022

MEDIO MILLÓN

Medio millón de personas están leyendo esta información. Nuestros anunciantes lo saben. Agencia Ical.

Asociación Agraria Jóvenes Agricultores (ASAJA). Asociación Castellano-Leonesa de Academias Privadas (ACLAP). Sociedad Cooperativa Azucarera ACOR. Almacenes Campillo. Asamblea Regional de Cámaras de Comercio. Alimentos Tradicionales de Castilla y León. Banco de Castilla. Banco de Fomento. Bodegas B. Blázquez e Hijos (Vinos Perlado). Bodegas Alejandro Fernández (Tinto Pesquera). Bodegas Barrigón. Bodegas Protos. Banco Privanza. Casino de Castilla y León. Concentración Olímpica de la Juventud (COJ'91). Caja de Salamanca y Soria. Citroën. El Corte Inglés. Centro Democrático y Social. Caja España. Castilla y León Alimentaria. Castilla Courier Mensajeros. Consejo Económico y Social (CES). Campofrío. Caja Postal. Caja de Ahorros de Segovia. Cerveza San Miguel. Consejo Regulador Denominación de Origen Bierzo. Consejo Regulador Denominación de Origen Ribera del Duero. Cámara de Comercio e Industria de León. Consejería de Medio Ambiente y Ordenación del Territorio de la Junta de Castilla y León. Diputación de Avila. Diputación de Burgos. Diputación de Valladolid. Diputación de Palencia. Dirección General de Vivienda e Infraestructura Urbana de la Consejería de Fomento de la Junta de Castilla y León. Diputación de Zamora. Exportadora Castellano Leonesa (EXCAL). EBRO Agrícolas. Feria Universal Ganadera "Salamanca 92". Feria Internacional de Muestras de Valladolid. Fiat. Fiatagri. Gis Publicidad. Grupo Dragados y Construcciones. Gonzalo Blanco y Asociados. Hotel Olid Meliá. Human. Iberdrola. Indagrimec Española. Izquierda Unida. Inticalsa. Junta de Castilla y León. KWS, Semillas Seleccionadas de Remolacha. KL Aluminio. Lubricantes Agrícolas BP. Maribo España. Magazine El Mundo. MACSA, Servicio Industrial de Marcaje y Codificación. Orquesta Sinfónica de Castilla y León. Plaza de Toros de Valladolid. Proco. Partido Popular (PP). Partido Socialista Obrero Español (PSOE). PROTEC. Parque Tecnológico de Boecillo. PABECAL. Radio Nacional de España (RNE). Renault. Restaurante Casa Ojeda. Restaurante La Parrilla de San Lorenzo. Riegos de Castilla y León (Ricalsa). Strube-Dieckmann. SES Ibérica. Sociedad Anónima Estatal de Caución Agraria (SAECA). SAT Los Curros (Vino Cantosán). SODICAL. Universidad de León. Universidad de Salamanca. Van Der Have España.

M.C.D.2022

1990 RANKING DE LAS 45 MAYORES EMPRESAS DE CASTILLA Y LEÓN

	EMPRESA	VENTAS	EMPLEADOS
1	Fasa Renault (Grupo)	429.938	17.412
2	Campofrío (Grupo)	46.779	2.357
3	Leche Pascual (Grupo)	46.071	1.616
4	Acor	20.000	890
5	Sagara	16.433	485
6	Tragoz (Grupo)	14.790	534
7	Galletas Fontaneda	9.458	735
8	Industrial Cartonera	9.250	495
9	La Cellophane Española	8.516	698
10	Industrias del Ubierna	8.100	494
11	Iberfrisa (Grupo)	8.034	655
12	Hibramer	6.900	300
13	Leonesa Astur de Piensos	6.769	40
14	Nicolás Correa (Grupo)	6.054	309
15	Explotación Minera Internacional	5.628	555
16	Ansa Lemforder	5.500	485
17	Inter Bon	5.500	485
18	Proinserga	5.500	42
19	Repostería Martínez Hermanos	5.243	789
20	Cerámicas Villar (Grupo)	5.214	160
21	Cerámicas Gala	5.000	500
22	Begar	5.000	450
23	Transformados Siderúrgicos	5.000	56
24	Vidriera Leonesa	4.781	427
25	Lechera Vallisoletana	4.500	126
26	Metales Extruidos	4.400	220
27	Miguelez	4.209	250
28	Agropecuaria Soriana	4.200	42
29	McCain España	4.000	200
30	Lingotes Especiales	3.972	284
31	Helios	3.900	200
32	Desarrollo Técnicos Industrial	3.900	112
33	Auto Estaciones Lofer	3.800	61
34	Agustín Muñoz Sobrino	3.710	120
35	Galletas Siro	3.700	270
36	Indal	3.676	415
37	Anís Castellana	3.600	42
38	Tableros Losán	3.500	108
39	Galletas Gullón	3.500	192
40	Cenco	3.400	140
41	General de Levaduras	3.400	200
42	Hermanos Revilla Dos	3.350	260
43	Española de Alimentos	3.339	97
44	Duo-Fast de España	3.300	220
45	Carpinterías Especiales	3.200	280

FUENTE: LA ACTUALIDAD ECONÓMICA 1991

Las grandes empresas, como Fasa, no abundan en el mundo, afirma Yartu

«El mundo se mueve a base de pequeños empresarios»

José María Yartu, de la Asamblea de Cámaras de Comercio de Castilla y León

Gustavo Basurto

Optimista con respecto al futuro económico de Castilla y León en el Mercado Unico Europeo, José María Yartu, vicepresidente de la Asamblea Regional de Cámaras de Comercio e Industria, considera que las empresas de pequeño tamaño son el mejor modelo para la creación de empleo. Las cámaras de comercio e industria -afirma- son vitales para la formación del empresariado y el fomento de la actividad exportadora, sobre todo entre las pequeñas empresas, incapaces por sí solas en muchos casos de dar el salto fuera de las fronteras españolas.

Pregunta.- ¿Qué papel tienen las cámaras de comercio en el futuro económico de la Comunidad?

Respuesta.- Las cámaras tienen una misión fundamental, que es la formación de los futuros empresarios a todos los niveles, y otra muy importante, que es la exportación, para la que están dedicando del orden del treinta o cuarenta por ciento del presupuesto. Los industriales y sobre todo los más pequeños, necesitan que se les ayude un poco en las exportaciones porque ellos solos no tienen capacidad, ni económica ni de decisión, y se encuentran a veces con el problema de los idiomas. Todo esto lo estamos resolviendo a base de participar en ferias nacionales e internacionales.

José María Yartu LORENZO MATÍAS

P.- ¿Cómo ve usted al empresario castellanoleonés ante el Mercado Unico Europeo?

R.- Posiblemente cuando llegue el momento la cosa sea menos preocupante que como lo vemos. Yo creo que alguna de las industrias de nuestra Autonomía, que no esté bien equipada, que estén un poco endeudadas, que tengan productos más o menos obsoletos, se verán más afectadas, pero tengo la seguridad de que otras muchas empresas están preparadas para poder no sólo defenderse sino también extenderse. De la misma manera que nosotros estamos muy preocupados por lo que nos pueda

Pasa a la página siguiente

AL SERVICIO DEL EMPRESARIO DE CASTILLA Y LEON

- Auditoría de Recursos Humanos
- Captación de Directivos y Selección de Personal
- Formación del Personal de Recursos Humanos
- Ingeniería de la Formación
- Sistemas de Incentivación del Personal
- Evaluación del Potencial Humano
- Organización de los Recursos Humanos

Human
Human Management Systems

LA INVERSION MAS RENTABLE

MADRID - PAMPLONA - SAN SEBASTIAN - BILBAO - BURDEOS | María de Molina, 5-1º (47001 VALLADOLID) Tel. (983) 37 03 35 Fax (983) 37 35 11

M.C.D.2022

viene de la página anterior

pasar, tengo la impresión de que también los empresarios de los demás países europeos pueden tener esa preocupación. Por tanto, yo soy optimista.

P.- ¿Pero no hay cierta desventaja inicial?

R.- El primer impacto será muy grande; vendrán señores que intentarán ofrecer precios más baratos, pero todo esto es el primer posicionamiento de sus productos en el mercado, luego viene la cuenta de resultados, y tendrán que venir a corregir los fallos que se hayan podido cometer. Esto es una cosa muy importante que ayudará a que los nativos nos podamos organizar, ver por donde nos atacan, defendernos, y por qué no, en todas las batallas hay muertos y heridos. Será una lucha económica, seguirán adelante los mejores, los medianos se quedarán más o menos estacionados y los malos desaparecerán.

P.- ¿Usted cree que en nuestra región hay demasiadas pequeñas empresas y pocas de gran tamaño?

R.- A mí me gustaría que hubiera demasiadas pequeñas empresas, porque las grandes en el mundo son siempre pocas. El mundo se mueve a base de pequeños empresarios, y la manera mejor de crear puestos de trabajo es con muchas pequeñas empresas. Acabamos de ver el fenómeno del automóvil; cuando las cosas ruedan bien es muy bonito, pero cuando llega un *crack* de mercado la cantidad de personas afectadas son muchas, mientras que los pequeños empresarios generalmente saben aguantarse y se aprietan el cinturón tremendamente. Una empresa grande está fundamentalmente a base de tecnología, gran inversión en instalaciones y maquinaria, pero en proporción a puestos de trabajo por inversión es muy inferior a un pequeño empresario, que siempre está menos capitalizado y que tiene más puestos de trabajo por peseta invertida.

P.- Parece que sectores clave para la región están en crisis, ¿Ve usted alternativa a esta situación?

R.- La minería la veo difícil, porque todo el mundo sabe que hace muchos años que está siendo subsidiada; quizás como un criterio nacional es necesario mantenerla cueste lo que cueste, pero el petróleo es un enemigo tremendo. La agricultura, con independencia de la mala climatología de los últimos años, sí que se ve afectada por el Mercado Común, pero tendremos que ir adaptandonos a los nuevos productos, y lo que no podemos pretender es seguir trabajando en cereales con rendimientos de mil o mil quinientos kilos por hectárea cuando en la CE se están consiguiendo rendimientos de diez mil. En cuanto al automóvil, creo que es una crisis mundial, lo que pasa es que en Castilla y León tenemos FASA y varias industrias derivadas del automóvil, pero estos son ciclos e imagino que serán superados.

Si las Olimpiadas y la Expo no dinamizan la economía, vamos a la catástrofe

P.- Recientemente el consejero de Economía de la Junta afirmaba que no cabe hablar de desindustrialización, sino de ralentización en el crecimiento económico. ¿Comparte esa opinión?

R.- Existe una ralentización general en el país y en Castilla y León no iba a ser menos. Yo creo que con las informaciones que tenemos nosotros, podemos decir que con motivo de los incentivos regionales, en Castilla y León se han hecho inversiones importantes y las industrias que se han ido ampliando justo en el momento en que se estaban terminando de hacer o haciéndose algunas, les ha venido este receso y no hay duda que esto trae consigo que se ralentice un poco su puesta en marcha o su terminación. Los dos eventos tan importes de las Olimpiadas y la Expo tienen que ser un dinamizador de la economía española. Si esto no es así, vamos a tener una catástrofe.

P.- Los sindicatos han afirmado que los empresarios no están a la altura de las circunstancias porque invierten poco ¿Qué opina usted al respecto?

R.- Es una manera de hablar, como podíamos decir que los empresarios de Castilla y León tampoco tienen los trabajadores que les gustaría; son manifestaciones más o menos alegres. Yo creo que Castilla y León está andando a un ritmo superior al de otras autonomías, lo que pasa es que ha empezado desde más atrás y por eso tiene que caminar más deprisa. El empresario de la región es tan normal como los del resto del país, ni mejor, ni peor.

Una autovía que abre camino

«Yo entiendo que las vías de comunicación son fundamentales y básicas para el desarrollo económico de la región», señala contundente José María Yartu.

A su juicio « las autovías a Madrid y a Valladolid están acercando enormemente estas dos ciudades y ayudan a que la gente vaya desde el norte pasando por Burgos a Valladolid y Madrid».

Yartu se refirió también a la futura autovía «que espero que nos hagan de Burgos a León por el Camino de Santiago, que es el camino más corto».

A su juicio, "Aunque estemos hablando de Castilla y León, por lógica y para ayudar a todo el norte de la Comunidad, León, Palencia y Burgos, creo que la autovía Burgos-León debe ir por el Camino de Santiago para acercar mucho más Santiago al mundo, porque no nos olvidemos que el Camino es uno de los valores más importantes que podemos tener de cara al turismo y a Europa.

Para Yartu, dar facilidades a los visitantes para que puedan llegar en menos tiempo a Santiago «no deja de ser una mejora enorme para atraer más turismo».

José María Yartu LORENZO MATÍAS

1992 V Centenario

Descubrir también es lo nuestro

EDICOMP 4000
UN MUNDO DE PRESTACIONES INTEGRADAS

✓ DIGIPLATE 4000 salida directa sobre plancha

✓ Nueva SERIE X de EDICOMP 4000

- PUBLI X edición de módulos de publicidad y de artes finales para agencias. Gestión y composición de anuncios por palabras.
- IMAGEN X digitalización, almacenamiento y edición de imágenes de tono continuo.
- MONTA X montaje interactivo de páginas.

La nueva serie X de EDICOMP 4000 descubre un nuevo horizonte en la producción de diarios. Porque corre en las estaciones de trabajo más potentes; utilizan X Windows, el interface gráfico más estándar y atractivo del mercado; cuentan con un software idóneo; y conectan con todo el mundo de prestaciones integradas que ofrece EDICOMP.

protec

Doctor Esquerdo, 66 - 28007 MADRID
TELFS. (91) 573 08 08 / FAX 574 88 39

M.C.D.2022

Muy Alto el Pabellón

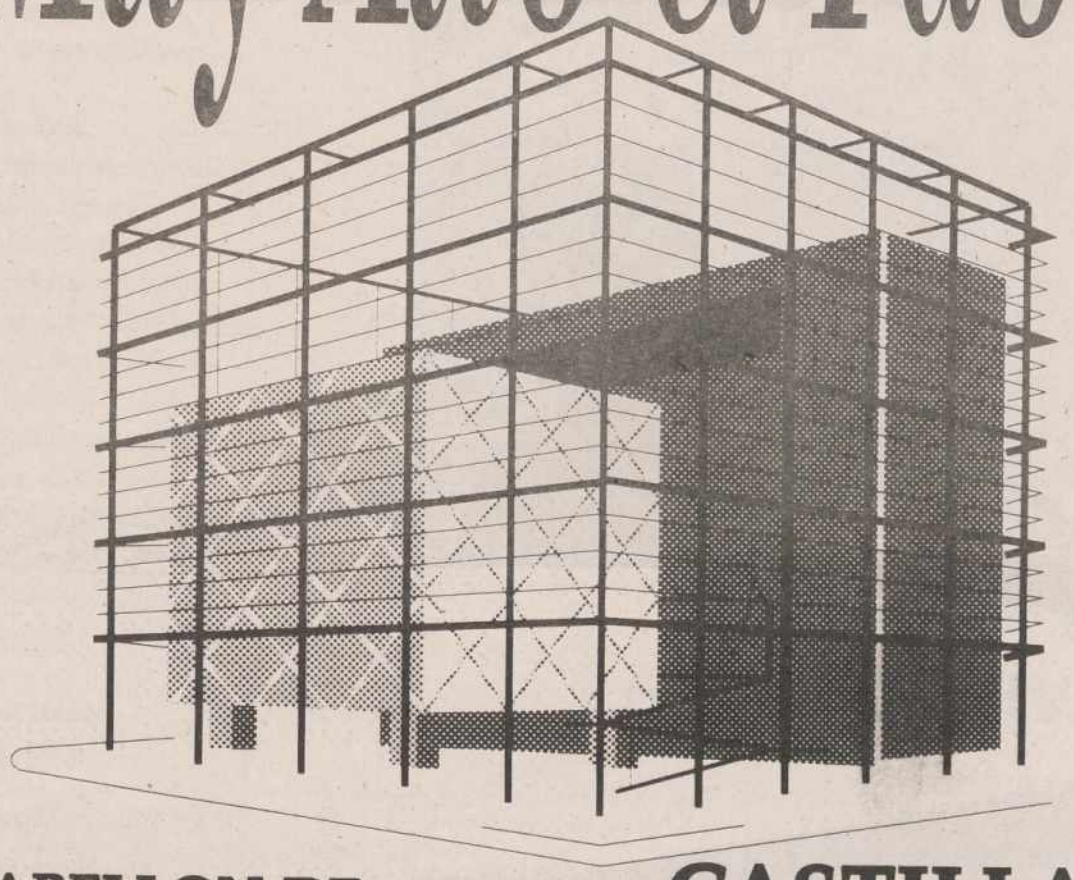

PABELLON DE CASTILLA Y LEON

E X P O ' 9 2 S E V I L L A

Castilla y León en la Exposición Universal de Sevilla 1992.

Abiertos al mundo. Una propuesta de futuro, al filo del Siglo XXI, y una obra de siglos expuesta en un pabellón.

El ayer, el hoy y el mañana de Castilla y León reunidos en un acontecimiento histórico: la Exposición Universal de 1992.

Perspectiva de futuro. Un escenario espectacular.

Un cubo, que cubre dos edificios intercomunicados, que acogen un Auditorio; la Sala "Tesoros de Castilla y León", donde se expondrán obras de Arte del Patrimonio Histórico y Artístico de nuestra comunidad: la Sala "Exposiciones de Castilla y León, hoy": la Sala "Tesoros de la Lengua: el Castellano idioma universal"; y la Sala de Exposiciones Temporales.

En nuestro Pabellón, se encuentra a disposición de los visitantes un completo Servicio de Información; una Oficina Comercial, donde se facilita toda la información existente sobre las empresas castellano-leonesas. Y una Oficina de Información Turística.

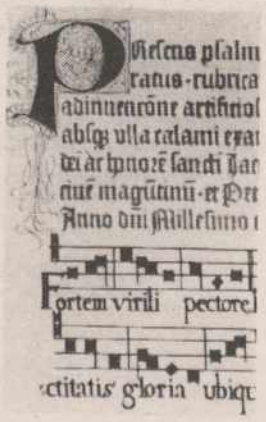

Además, dedicamos una atención especial a nuestra gastronomía, recibiendo cada semana la visita de un famoso restaurador.

El Pabellón de Castilla y León será un foro de cultura y un centro de negocios de alto interés.

Un punto de encuentro excepcional para sentir los latidos de nuestra tierra.

Nos vemos en la Expo.

Castilla y León

EXPO'92 SEVILLA

M.C.D.2022

VIAJE A DONDE QUIERA...

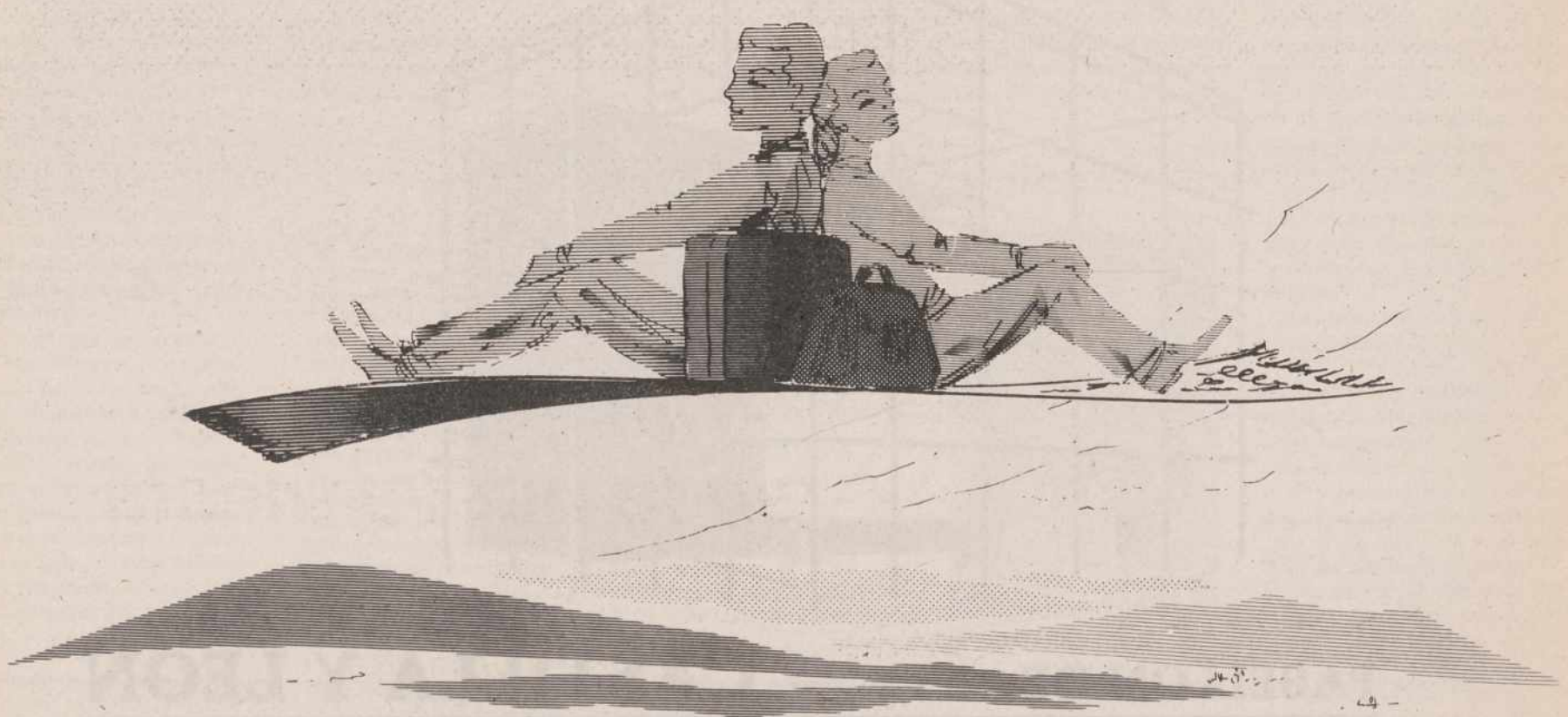

pero con garantías.

La Unión Regional de Agencias de Viaje de Castilla León está en condiciones de afirmar que con la mediación de las Agencias afiliadas, usted realizará el viaje que desee en mejores condiciones y...

sin coste adicional alguno

¡CUENTE CON NOSOTROS!

GS PUBLICIDAD

CONFIE EN LAS AGENCIAS DE VIAJES
QUE TENGAN LA IDENTIFICACION DE U.R.C.A.L.E.V.

M.C.D.2022

Agencia ICAL
Agencia de Noticias de Castilla y León
Santiago 23, 2º Izq.
47001-Valladolid
✆ (983) 33 43 33-33 43 88
Fax: (983) 34 27 51

Director
José Luis Guerrero Elvira

Redactora-jefe
María Romero Mayor Jiménez

Redacción
Víctor Iriarte, Carmelo de Lucas, Teresa Velilla, Ignacio Pagazaurtundua, Francisco Barrasa, Fernando Alda (Avila), Montserrat Gómez y Gustavo Basurto (Burgos), María Jesús Muñiz y Ana Gaitero (León), Jorge Cancho (Palencia), Nunchi Prieto (Salamanca), Fernando Aranguren y Angélica Tanarro (Segovia), Jesús Angel García (Soria) y Antonio Hernández (Zamora)

Documentación
Tomás Hoyas

Gerencia
Roberto Tascón Vicente

Maqueta y preimpresión
Grupo PÁGINA, S.A.

Fotografías
Lorenzo Matías, Alberto Rodrigo, J. M. Lostau, Carlos Arranz, Luis Laforga, Santiago Bermejo, Angel Ayala y archivo de los diarios asociados

Publicidad
Departamento de ICAL-María José Albillos

Edita
ICAL, Diarios Castellano-Leoneses Asociados, S.A.
Diario de León
Diario de Burgos
La Gaceta Regional de Salamanca
El Correo de Zamora
El Diario de Avila
El Adelantado de Segovia
Diario de Soria
El Diario Palentino
El Mundo de Valladolid

Fotomecánica
Diario de Ávila, S.A.
Focal

Portada
Ramiro y Hazul

ANGEL AYALA

Castilla y León en la nueva mesta

GRACIANO PALOMO
Periodista

Castilla y León no es precisamente una comunidad advenediza en Europa, ni siquiera en el mundo, cuando se analiza su historia desde el punto de vista económico y comercial. La tradición castellana de la feria, que quiere decir día de fiesta, nos pone en presencia de un mercado generalmente anual que se celebra en un lugar público en días señalados y en las fiestas que, con esta ocasión, se celebran.

Me interesa introducir mi reflexión sobre el campo de juego económico y empresarial que se avecina recordando que las primeras ferias castellanas surgieron en los siglos XII y XIII en las zonas ganaderas o en los centros capitalinos de tipo agropecuario. Medina del Campo fue concentrando, gradualmente, el comercio de las lanas castellanas destinadas a la exportación y adquirió importancia extraordinaria a comienzos del siglo XVI a través de las ferias, renacidas tras el incendio de la ciudad durante la Guerra de las Comunidades. La prosperidad y el esplendor alcanzó pronto su cenit antes de desangrarse de forma paulatina en la empresa americana.

Han pasado quinientos años. El mundo ha cambiado radicalmente, aunque algunos grandes principios de desarrollo empresarial siguen siendo válidos, esto es, la tesis del beneficio y el crecimiento económico. Hoy, esta Comunidad como todas las de los doce países que conforman la unión más poderosa del mundo se enfrenta a un nuevo arco con dificultad añadida, pero también con perspectivas más halagüeñas si se consiguen superar los obstáculos que una competencia feroz y un mercado sin aditamentos proteccionistas para que subsistan los sanos y capaces.

Durante una semana he comprobado en Bruselas las condiciones que el mercado único establece al caer las barreras arancelarias: la calidad. Es la primera gran enseñanza para nuestras empresas. No se pueden seguir haciendo chapuzas, si las hubiera, porque los casi trescientos millones de consumidores (el mercado de mayor y más capacidad adquisitiva del globo) es cada vez más exigente y el binomio calidad-precio es ya un principio sacrosanto en la nueva asociación.

Castilla y León tiene sectores productivos (alimentación, por ejemplo) que puede competir con garantía en ese exigente banco de pruebas; pero no estaría de más que se supiese y alguien, incluidos los propios interesados, se lo creyera. El complejo de inferioridad debe desaparecer *magnis itineribus* y, al mismo tiempo, ser más exigentes en los circuitos productivos. Por nosotros mismos. Todo ello debe ir unido a otro factor esencial que a continuación paso a reseñar.

Quizá basándose en la experiencia concreta, donde más cojean nuestras empresas (de las grandes hablo, no de las pequeñas y medianas que se tambalean en el mercado interior) es el marketing. La agresividad comercial es un ingrediente básico en el mercado del éxito. El viejo dicho «el buen paño en el arca se vende» ha hecho agua hace tiempo; hoy hay que estar en el escaparate, dedicar dinero para ello y poner las mejores imaginaciones para que el continente sea bello y atractivo. Creo que en este caso concreto el camino por recorrer por las empresas castellanoleonesas (incluso las muy poderosas y conocidas) es inmenso. Quizá el enfoque y el planteamiento práctico y pragmático sea la asociación porque para salir al exterior en el marketing se necesitan muchos recursos de los que hoy, desgraciadamente, nuestras empresas carecen. No estaría de más que los poderes públicos ayudasen institucionalmente en este sentido al igual que sucede en otras comunidades autónomas.

En este panorama sin duda otro factor que cierra el trípode del éxito de una empresa está en la profesionalidad, capacidad y preparación de sus ejecutivos. En el frontispicio del Instituto Tecnológico de Massachusetts reza una máxima sacrosanta para los genios de los negocios: una empresa vale lo que valen sus hombres.

La formación continuada resulta algo esencial y no parece que en este aspecto concreto las empresas castellanoleonesas hayan puesto una pica en Flandes. También el poder público (en sus muchas y variadas ramificaciones) tiene un papel esencial que desempeñar facilitando la posibilidad de reciclaje y ayudando a los centros de producción a conseguir que sus dirigentes y trabajadores lo hagan.

Pero sobre todo, lo que hace falta es espíritu emprendedor que no otra cosa es la empresa. Distintas colectividades dentro de España, la catalana es el ejemplo más claro de ello, han apostado más por el riesgo calculado que por la comodidad que siempre representa mamar de la teta del Estado apuntándose a sus inmensas ubres.

Hoy más que nunca hacer empresa es crear riqueza si se hace inteligentemente. Importantes dirigentes económicos y empresariales como el presidente de la CEOE, José Mª Cuevas han dicho que el castellano tiene condiciones innatas para ser empresario. Es más un desideratum que una floreciente realidad.

Ahora que los agoreros pronostican tiempos difíciles y de enorme competencia quizá sea llegada la ocasión de apuntarse y poner en práctica aquella sabia máxima de Séneca: en la adversidad conviene muchas veces tomar el camino más atrevido.

M.C.D.2022

Verano del 21

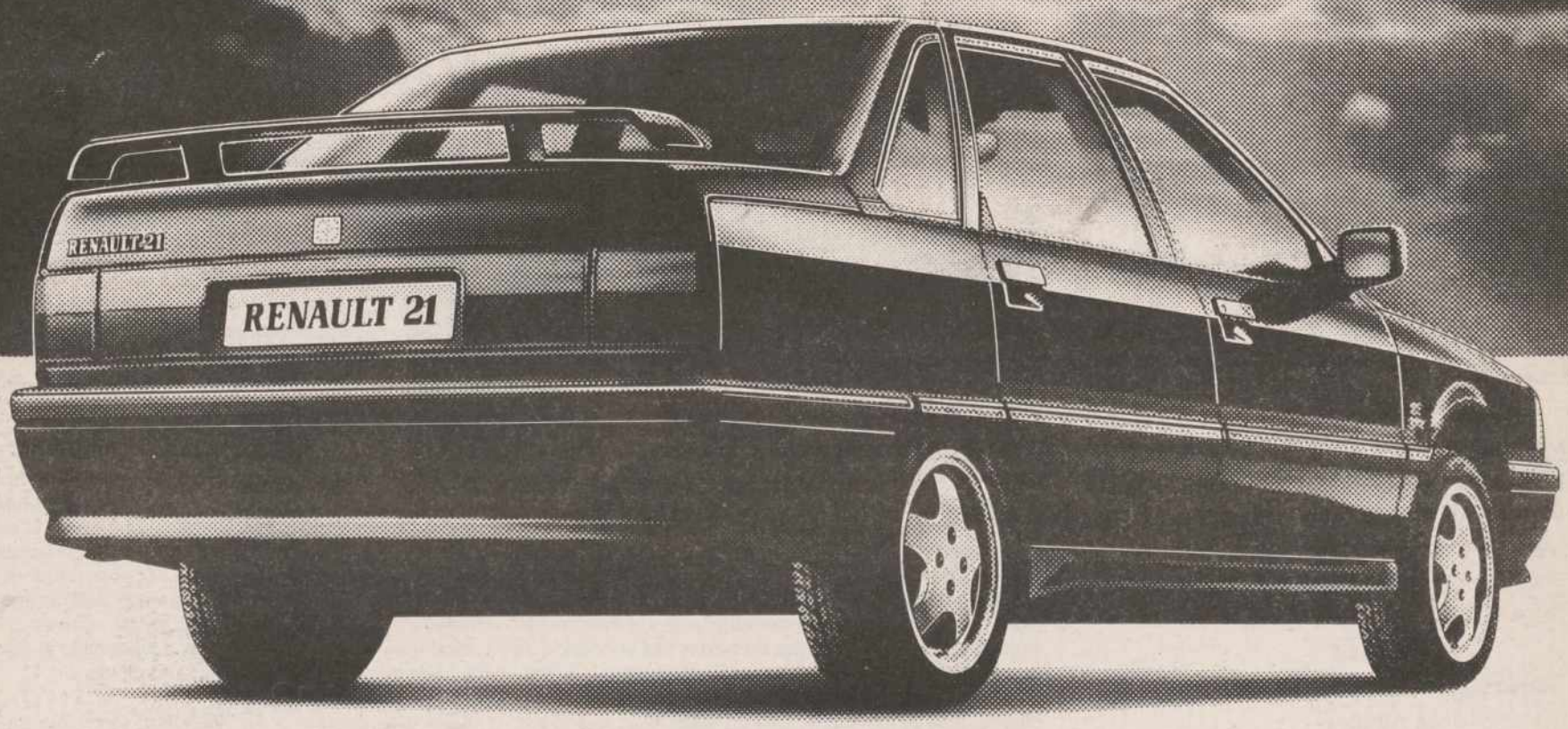

Ahora tu Renault 21 con Aire Acondicionado por el mismo precio.

A todas las ventajas que te ofrece la gama Renault 21 en condiciones de financiación, ofertas personalizadas y amplio equipamiento, se añade ahora el aire acondicionado en cualquier versión y por el mismo precio.

Para que viajes de la primavera al otoño, sin pasar por los agobios del verano.

Renault 21. No lo dejes en el aire.

Para cualquier información, llama al 900 100 500.

Renault 21

Promoción válida hasta fin de Abril para vehículos en stock.

Ven a verlo a:

RED RENAULT DE CASTILLA Y LEON

60 puntos a su servicio

LINTAS

M.C.D.2022

No era un secuestro del avión

Se trataba de un estudiante que "buscaba el paraíso"

Madrid, (EFE).- El estudiante que ayer pretendió entrar sin permiso en la cabina de un avión tunecino que volaba a Madrid, gritó mientras era reducido que buscaba "el paraíso", según ha relatado un pasajero que explicó que los viajeros sintieron "pánico" durante el incidente.

El altercado protagonizado en pleno vuelo por José Manuel Ortiz Villegas, de 22 años, motivó una gran confusión, ya que en los servicios de control del aeropuerto madrileño de Barajas creyeron que era un secuestro, cuando en realidad se trataba de que el joven tuvo que ser reducido para que no entrara en la cabina de pilotos.

Ortiz, estudiante de tercer curso de empresariales en la Universidad Autónoma de Madrid e hijo de un piloto filipino, viajaba en el avión "Boeing 727" de la compañía "Tunnis Air" junto a otros 90 universitarios que regresaban a Madrid después de haber pasado unos días de vacaciones en Túnez, y cerca de 50 pasajeros más.

Uno de los pasajeros del avión, el redactor de la radio autonómica de Euskadi Jokin Aldazábal, ha relatado que poco después de que el avión despegara en Túnez, sobre las cuatro y media de la tarde, Ortiz se dirigió a la cabina, regresó a su asiento para recoger una mochila y después se empeñó en entrar en la cabina, lo que motivó un forcejeo con los agentes de seguridad tunecinos que viajaban en el avión.

Los agentes redujeron al estudiante y le tumbaron en el suelo, postura en la que permeneció hasta que el avión aterrizó a las cinco y media en Barajas.

El joven, que según fuentes policiales parecía estar ebrio y según sus compañeros estaba perturbado, comenzó entonces a gritar que buscaba el paraíso entrando en la cabina.

Tanto el periodista vasco como otros pasajeros del avión, han asegurado que durante los incidentes el avión hizo un movimiento brusco que causó pánico entre los viajeros de las primeras filas.

El estudiante Ramón García, que también participaba en el viaje de paso del ecuador de la Universidad Autónoma, explicó que al llegar a Barajas "vimos cómo el avión era rodeado inmediatamente por coches de policías, bomberos y ambulancias y cómo subieron varios agentes que esposaron a Ortiz, le bajaron, le metieron en un coche y salieron rápidamente".

El aparato permaneció una hora con el pasaje a bordo, mientras los agentes tomaban notas y las azafatas y el comandante explicaban a los pasajeros lo que había ocurrido.

Se abre una pausa

Desconvocada la huelga de la Construcción

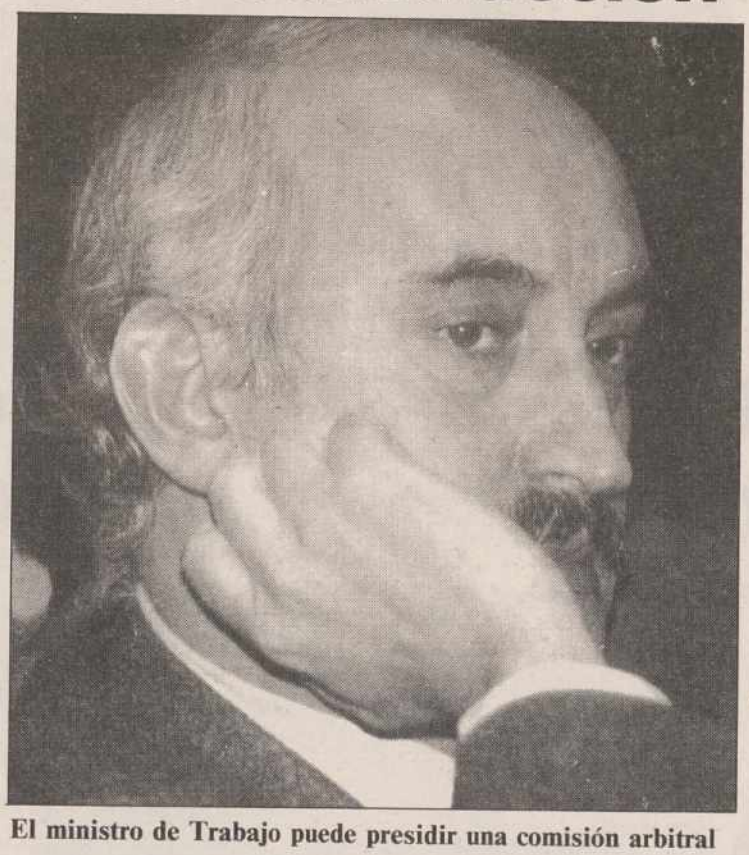

El ministro de Trabajo puede presidir una comisión arbitral

Madrid (EFE).- La huelga prevista en el sector de la construcción, cuya primera jornada estaba anunciada para hoy, ha sido desconvocada después del acuerdo alcanzado entre la patronal del sector (CNC) y los sindicatos UGT y CCOO, con la mediación del ministro de Trabajo, Luis Martínez Noval.

El acuerdo alcanzado ayer, después de una reunión de tres horas, supone que patronal y sindicatos se dan un plazo de 48 horas para intentar zanjar las diferencias en cuanto al convenio marco y que se refieren, fundamentalmente, a la constitución de una comisión paritaria que ordene las relaciones laborales en el sector.

En caso de que en esas 48 horas ambas partes no lleguen a un acuerdo, entrará en funcionamiento una comisión arbitral, presidida por el ministro de Trabajo, Luis Martínez Noval, y compuesta por un representante de este departamento, otro de Economía y los catedráticos de Derecho del Trabajo Juan Antonio Sagardoy y Fernando Valdés Dal-Re.

Esta comisión tiene un plazo de entre siete y diez días para dictar un laudo que establezca con carácter vinculante una solución para las diferencias entre patronal y sindicatos.

Tras cuatro años de negociaciones entre la patronal y las centrales para intentar elaborar un convenio estatal de la construcción que sustituya a la ordenanza laboral de 1970, el pasado 11 de marzo ambas partes rompieron las negociaciones y los sindicatos convocaron huelga para los próximos días 31 de marzo, 1, 2, 6, 7, 8 y 9 de abril.

Las diferencias se centran en la creación de una fundación u órgano paritario que debe ocuparse de cuestiones relacionadas con la formación profesional y seguridad e higiene en los centros de trabajo, como existe en la mayoría de los países europeos, según los sindicatos.

Además, las posturas de ambas partes están distantes en cuanto a la nueva definición del concepto de antigüedad. Los sindicatos son partidarios de que se establezca la antigüedad en función del tiempo de trabajo en el sector y no en la empresa, posición que no es aceptada por la CNC.

Patronal y sindicatos tampoco han cerrado sus diferencias en cuanto a la subida salarial en el sector para este año y el próximo, aunque ambas partes consideran que el acuerdo en este punto no es difícil.

Fuentes sindicales admitieron la posibilidad de que la subida salarial quede cerrada en las próximas 48 horas y aseguraron que estará próxima al ocho por ciento.

Martínez Noval explicó en rueda de prensa al término de la reunión que la mediación del ministerio responde a la "dimensión, alcance e incidencia del sector de la construcción en la economía nacional", y añadió que el Gobierno también ha ofrecido su intermediación en otros conflictos, como la huelga de hostelería prevista inicialmente para Semana Santa.

La semana de paros en la construcción podía haber afectado a la fase final de las obras de la Expo de Sevilla y de los Juegos Olímpicos de Barcelona.

En Sevilla, entre las obras que habrían resultado más afectadas por la huelga destaca el Monasterio de Santa María de las Cuevas, futuro Pabellón Real, en el que trabajan cuatrocientos operarios, así como los edificios más atrasados, como los de Italia, Cantabria o Portugal.

El ministro Griñán explica su política

El sector sanitario seguirá creciendo

Madrid (EFE).- El ministro de Sanidad y Consumo, José Antonio Griñán, aseguró ayer en el Senado, donde compareció para explicar la política de su departamento, que el sector va a seguir creciendo en los próximos años.

Griñán explicó que la consolidación del Sistema Nacional de Salud, como necesidad derivada del Plan de Convergencia con Europa, requiere que se controle el gasto urgentemente, lo que no va a suponer que se reduzcan los presupuestos o las prestaciones sanitarias.

El titular de Sanidad dijo que su departamento se propone ordenar las prestaciones sanitarias que actualmente se ofrecen y evaluar las nuevas, en función de su relación coste-beneficio, antes de su introducción en el Sistema Nacional de Salud.

Los objetivos de su política sanitaria en palabras del ministro son, dar una cobertura universal, financiada públicamente, orientada a la promoción de la salud y la prevención de la enfermedad y con una línea principal dirigida a la corrección de las desigualdades.

Para conseguir estos objetivos, el ministro planteó la responsabilización de la sociedad en los autocuidados y de las instituciones en las políticas saludables, la ordenación de las prestaciones, el control del gasto, la separación de la financiación de la provisión de los recursos y la participación de los ciudadanos en las áreas de salud.

En relación con la política de personal, el ministro se refirió a la necesidad de ordenar también la actuación de los médicos, ya que dijo, estos tienen la capacidad de influir directamente en la oferta de los servicios sanitarios y en el control de la demanda, en virtud de sus indicaciones y prescripciones.

"El médico, dijo, es quien define el servicio, decide o condiciona lo que hace el hospital o el centro de salud y qué recursos diagnósticos o terapéuticos utiliza para ello".

José Antonio Griñán

El titular de Sanidad anunció también su actuación en relación a la contabilidad de los costes reales de los procesos sanitarios de cara a saber si los procesos pueden ser limitados o ampliables.

Se trata de saber cuánto cuesta un acto médico determinado, sea una operación de cataratas o un transplante de riñón y averiguar por qué en un sitio cuesta más que en otro, de cara a premiar a los miembros de los servicios que sean más eficientes y desarrollar una política de conciertos adecuada a costes reales.

M.C.D.2022

Protección Civil

Alerta ante el peligro de vientos fuertes

Madrid (EFE).- La Dirección General de Protección Civil ha alertado ayer que en las próximas horas se esperan vientos fuertes en toda la península que pueden alcanzar los cien kilómetros por hora en las regiones cantábricas, ambas Castillas, Navarra, Murcia, Andalucía y Baleares.

En un comunicado remitido a EFE, los responsables de Protección Civil advierten que, además de los fuertes vientos de componente oeste, continuarán las nevadas que afectan desde hace días a diferentes puntos de montaña y que mantienen aislados a catorce pueblos de León, nueve incomunicados en Asturias, uno en Palencia y dos en Zamora.

Ante el peligro de los vientos, la Dirección General de Protección Civil recomienda que se afiancen todos aquellos elementos que puedan caer a las vías públicas como tejas, balcones, antenas o las macetas de los balcones, mientras que la Dirección General de Tráfico aconseja que se conduzca con precaución.

Las nevadas han motivado el cierre de 24 puertos de montaña de la red nacional y comarcal y obliga a que sean necesarias las cadenas en otros veintiuno.

Los puertos que están cerrados a la circulación son los de Santa Inés, Oncala y Piqueras, en Soria; Collado Veleta, en Granada; La Cubilla y Pontón, en Asturias; Palombera, en Cantabria; Monteviejo, Las Señales, Collada de Valdeteja, Aralla, Somiedo, Pando y Leitariegos, en León.

También están cerrados los de Estacas de Trueba, Portillo de Lunada y de la Sía, en Burgos; La Bonaigua, en Lérida; el Portale, en Huesca; Piedrasluengas, en Palencia; Portelo, El Poyo y Acebo, en Lugo; y Piqueras, en La Rioja.

Las cadenas son necesarias para circular por los puertos de Picones, Tarna, Piedrafita de Babia, Collada de Cármenes, San Isidro, Ventana, La Magdalena, Pandetrave y Panderrueda, en León; Belagua, en Navarra; Ventana, Leitariegos, Tarna, San Isidro y Somiedo, en Asturias; Navacerrada y Cotos, en Segovia; Las Portillas y Piedrasluengas, en Palencia; y El Cerredo, en Lugo.

García Vargas, tajante

Las Fuerzas Armadas no realizan labores policiales

Participación militar en la seguridad del 92

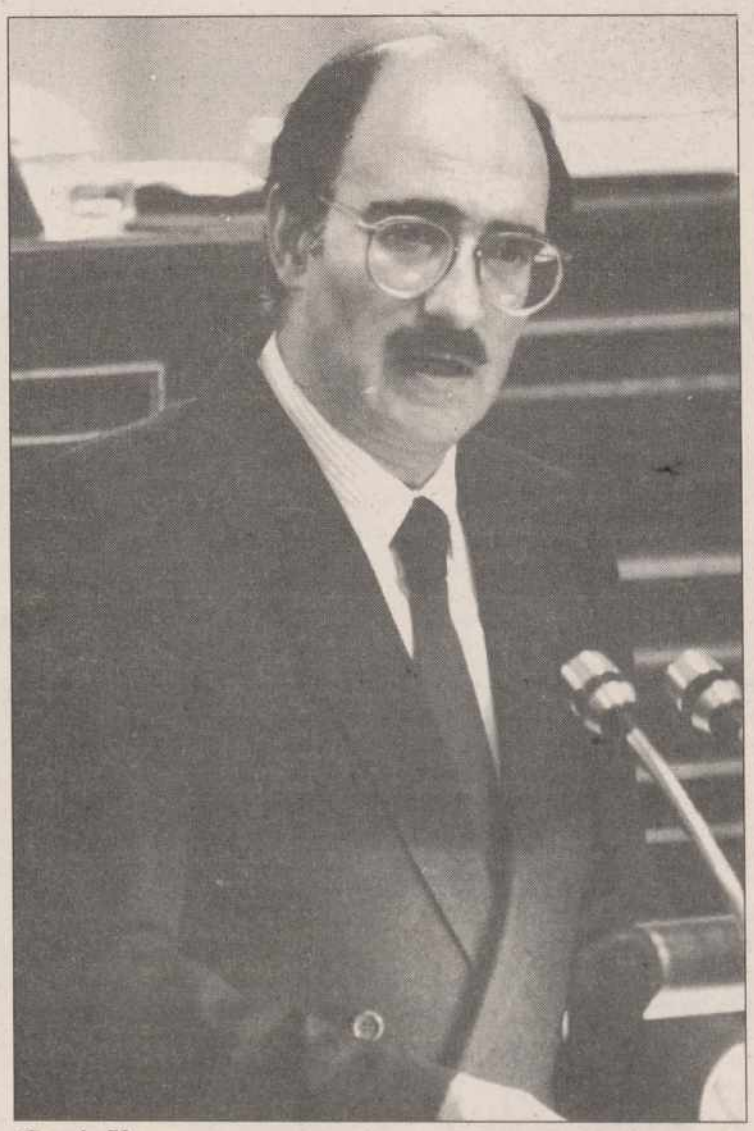

García Vargas

Madrid (EFE).- El ministro de Defensa, Julián García Vargas, destacó ayer ante la Comisión correspondiente del Senado que las Fuerzas Armadas "no realizan labores policiales", sino que tan sólo "colaboran" con las Fuerzas de Seguridad del Estado.

García Vargas dijo que la cooperación entre las Fuerzas Armadas y las de Seguridad "no permite concluir que los primeros sustituyan u ocupen la personalidad y competencia de los segundos", pero sí debemos "garantizar la normalidad ciudadana cuando quienes la tienen a su cargo se enfrenten a circunstancias especiales".

En este sentido, se refirió a la colaboración militar en los acontecimientos del 92 y en la Cumbre de Jefes de Estado de Iberoamérica, que se celebrará en Madrid el próximo mes de julio, y donde las unidades militares "actuarán con arreglo a sus reglas de comportamiento" y sus efectivos tendrán "la condición de centinela o fuerza armada".

La participación de militares en las tareas de seguridad del 92 se cifra en unos 12.000 soldados, 1.500 suboficiales y 1.200 oficiales.

Vigilarán 300 puntos de la vía del Tren de Alta Velocidad Madrid-Sevilla, otros 100 puntos del trazado ancho normal del tren del mismo recorrido,y está prevista la vigilancia de la línea ferroviaria Madrid-Port Bou, así como la seguridad de las fronteras con Francia, objetivos en ciudades andaluzas y catalanas y se encargarán de la seguridad del espacio aéreo y marítimo.

Por otra parte, el ministro informó de la participación de las Fuerzas Armadas españolas en las misiones de paz internacionales, que calificó de "extraordinariamente positivas" y que han hecho superar "la tendencia aislacionista de nuestra sociedad".

García Vargas destacó que esta participación debe ser "complementada con una disposición para dotar a nuestras Fuerzas Armadas de mayores medios" lo que supone "un mayor gasto público en Defensa".

Reconoció, sin embargo, que las "limitaciones económicas" actuales "pueden dificultar la ampliación de este tipo de misiones", necesarias para "acercanos a la actividad que corresponde a nuestro peso en la escena internacional" y que facilitan "la posterior presencia de España en todos los campos".

Respecto al futuro de una política común de seguridad y defensa europea, García Vargas dijo que "hoy es evidente que una sola institución no es capaz por si sola de hacer frente a los riesgos e inestabilidades que se producen en Europa" y destacó la "necesaria colaboración" entre los organismos que componen la arquitectura de la seguridad europea.

En este sentido, señaló que existe la posibilidad de que la OTAN ponga a disposición de la Conferencia de Seguridad y Cooperación en Europa (CSCE) "su experiencia y hasta sus medios para las operaciones de paz" que lleve a cabo esta última institución.

Aludió al reforzamiento de la Unión Europea Occidental (UEO) como pilar europeo de la defensa, sobre todo una vez que se retiran del Viejo Continente las tropas estadounidenses y canadienses y está en marcha el proceso de Unión Política Europea.

Cuotas lácteas

Los ministros de la Comunidad Europea las prorrogan por un año

Bruselas (EFE).- Los ministros de Agricultura de la Comunidad Europea (CE) prorrogaron ayer, lunes, durante un año más el sistema de cuotas de producción lechera vigente hasta ahora, informaron fuentes comunitarias.

El régimen actual caduca el primero de abril y el comisario europeo de Agricultura, Ray Mac Sharry, ha propuesto esta prórroga ante la falta de decisión sobre un nuevo sistema, que todavía se discute dentro de la reforma de la política agraria de la CE.

No obstante, Francia, Luxemburgo y Holanda esgrimen que aceptar la prórroga supondría de hecho la reducción del uno por ciento del techo de producción durante la campaña 1992-93, tal y como se contiene en la propuesta de precios para dicha campaña que propone Mac Sharry.

Por otra parte, España, Italia y Grecia, continúan negociando con la Comisión Europea un aumento de su cuota lechera pues los tres países consideran demasiado bajo su techo de producción.

El aumento solicitado por los tres países es incompatible con la propuesta de reforma de la Política Agrícola Común (PAC) que discuten los ministros.

Esta propuesta implica prolongar el sistema actual durante ocho años pero con una reducción del tres por ciento neto de las cuotas a partir de la campaña de 1993 y una reducción definitiva del 4,5 por ciento de las cuotas en 1997.

La Comisión justifica estas reducciones ante los excedentes de productos lácteos acumulados en la CE, que se acercan a 700.00 toneladas, según datos del Ejecutivo comunitario.

Sin embargo, los tres países que han solicitado más cuota no pretenden aumentar la producción global de toda la CE, sino que solicitan un trasvase de cuota de países como Alemania, que no llega a cubrir el techo de producción anual.

M.C.D.2022

Cuidado con el 1 de abril

Siete virus informáticos, preparados para atacar

Virus y ordenadores, una alucinante batalla

Madrid (EFE).- Al menos siete virus informáticos o programas destructores de datos, algunos más dañinos que los recientes "Michelangelo" o "Viernes 13", están programados para activarse el miércoles 1 de abril y borrar toda la información contenida en el disco duro de los ordenadores.

Preparados para el ataque masivo a los PC's están los virus denominados "1992", "Arbol de Navidad", "Málaga", "8 Melodías", "Casper" (también conocido por "El Fantasma"), "1 de abril" y "Primero de abril Israel-Surivo 1".

Rafael Fernández Calvo, miembro de la Asociación de Técnicos de Informática (ATI), explicó a EFE que este día, equivalente en los países anglosajones a los Santos Inocentes, se considera "crítico" y aconsejó adoptar precauciones a los usuarios de los casi tres millones de ordenadores personales que existen en España.

El ingeniero de telecomunicaciones y experto en antídotos informáticos Carlos Jiménez consideró que la mejor solución es aplicar programas-vacuna específicos, aunque transitoriamente se pueden adoptar medidas "caseras" como cambiar la fecha al ordenador o no encenderlo ese día.

En opinión de Jiménez, uno de virus más peligrosos es el denominado "1992" y rebautizado por algunos como "V Centenario", que se activa todos los primeros de mes, por lo que el cambio de fecha resulta un remedio muy provisional.

Descubierto a principios del presente año, "1992" ya se ha localizado en Mérida, Madrid, Burgos, Valencia y Andalucía y actúa de forma semejante a como lo hace el "Michelangelo", reescribiendo la información del disco duro.

Para Iñaki Echevarría, portavoz de la empresa de duplicación legal de diskettes Data Hard, que distribuyó gratuitamente casi 5.000 vacunas para "Michelangelo" y "Viernes 13" en colaboración con "Anyware", el principal peligro es que "la gente empieza a cansarse de los avisos y no adopta medidas de precaución".

Juan José Nombela, autor del libro "Virus informático" dijo a EFE que en esta ocasión el nivel de riesgo es mayor al tratarse del primer día 1 laborable del año, lo que significa que habrá más ordenadores encendidos e indefensos ante los virus programados para activarse cada primero de mes.

Entre ellos -señaló Nombela- se encuentra el bautizado en los Estados Unidos como "Málaga" localizado por primera vez en la Universidad de Málaga y que se caracteriza por generar en pantalla mensajes contra ETA.

Otro virus peligroso, aunque bien conocido, es el denominado "1 de abril" que borra todo lo grabado en el disco duro de los ordenadores donde se almacena la información, al escribir datos "basura" sobre sectores del disco con el que se arranca el aparato.

El "1 de abril", cuyo origen se sitúa en 1987 en Israel, va acompañado de un "curioso efecto de cascada" sobre las palabras escritas en pantalla, cuyas letras van cayendo y amontonándose en la base de la pantalla, señaló Iñaki Echevarría.

"Casper", que también es conocido como "El Fantasma", se detectó en 1990 en Islandia, infecta los ficheros "COM", y formatea el disco duro con parámetros erróneos.

El "Ocho melodías" es de origen alemán, aunque se detectó por primera vez en Islandia en 1990, afecta sólo a programas, y cada vez que se activa suena una canción diferente.

El "Arbol de Navidad" se descubrió hace dos años en Alemania y no sólo se activa el 1 de abril, sino que entre el 24 de diciembre y el 1 de enero avisa de su presencia mediante un abeto.

Para evitar el riesgo, la Asociación de Técnicos de Informática (ATI) recomienda no caer en la "promiscuidad informática" y seguir las recomendaciones de la Federación Internacional para el Proceso de la Información (IFIP): no utilizar nunca disketes sin pasarles un antivirus, actualizar periódicamente y proteger este detector y hacer copias frecuentes del contenido de su disco duro.

32 festejos taurinos

Carteles para la plaza de "Las Ventas"

Madrid (EFE).- Treinta y dos festejos taurinos, que se celebrarán en la plaza de Las Ventas entre el jueves 30 de abril y el domingo 7 de junio, fueron presentados ayer por los responsables de su organización, los empresarios José Luis y Eduardo Lozano y el gerente del Centro de Asuntos Taurinos de la Comunidad de Madrid, Pedro Mora.

Por los que se refiere a la feria de San Isidro, los diestros José Miguel Arroyo "Joselito" y Roberto Domínguez son los únicos nombres que harán tres paseíllos, mientras que los triunfadores del ciclo anterior, José Ortega Cano y el colombiano César Rincón, estarán presentes sólo dos tardes.

-Jueves, 30 de abril.- Novillos de "El Toril", para Joaquín Díaz, Manolo Sánchez y Oscar Higares.

-Viernes, 1 de mayo.- Novillos de Couto de Fornilhos, para Javier Vázquez, José Antonio Muñoz y Angel de la Rosa.

-Sábado, 2.- Toros de distintas ganaderías, aún por determinar, para Emilio Oliva, Juan Cuéllar y El Fundi. (Festejo fuera de abono).

-Domingo, 3.- Novillos de Palomo Linares, para Luis José Amador, el venezolano Erik Cortés y Luis Delgado.

La feria de San Isidro comenzará seis días después con arreglo a las siguientes combinaciones:

-Sábado, 9.- Toros de Hernández Plá, para Frascuelo, Cuéllar y Cámara.

-Domingo, 10.- Toros de Bohórquez, para Manili, Soro y Pepe Luis Martín.

-Lunes, 11.- Novillos de Martín Peñato, para Javier Vázquez, Manolo Sánchez y Luis Delgado.

-Martes, 12.- Toros de Mari Camacho, para Muñoz, Litri y Espartaco Chico.

-Miércoles, 13.- Toros de El Toril, para Domínguez, Jorge Gutiérrez y Cepeda.

-Jueves, 14.- Toros de Atanasio Fernández, para Muñoz, Espartaco y Joselito.

-Viernes, 15.- Toros de José Escolar, para Morenito de Maracay, Tomás Campuzano y Pedro Castillo.

-Sábado, 16.- Corrida de Rejones. Toros de Ortigao Costa, para Bedoya, Correas, Cartagena y Bohórquez.

-Domingo, 17.- Toros de Alonso Moreno, para Dámaso González, Oliva y Bote.

-Lunes, 18.- Toros de Sepúlveda, para Ortega Cano, Ojeda y Lozano.

-Martes, 19.- Toros de Garzón, para Manzanares, Domínguez y Caballero.

-Miércoles, 20.- Novillos de Alcurrucén, para Joaquín Díaz, Angel de la Rosa y Oscar Higares.

-Jueves, 21.- Toros de Peñajara, para Curro Vázquez, Pepín Jiménez y Niño de la Taurina.

-Viernes, 22.- Toros de El Pilar, para Niño de la Capea, Espartaco y Lozano.

-Sábado, 23.- Toros de Murteira Grave, para Ruiz Miguel, Morenito de Maracay y Pepe Luis Martín.

- Domingo, 24.- Toros de Dolores Aguirre, para José Antonio Campuzano, Cuéllar y El Fundi.

-Lunes, 25.- Toros del Marqués de Domecq, para Ortega Cano, Rincón y Jesulín de Ubrique.

-Martes, 26.- Toros de Carlos Núñez, para Pepín Jiménez, Cepeda y Jesulín de Ubrique.

-Miércoles, 27.- Novillos de Victoriano del Río, para Luis Manuel Lozano, Manolo Sánchez y Oscar Higares.

-Jueves, 28.- Toros de Los Bayones, para Manzanares, Ojeda y Joselito.

-Viernes, 29.- Toros del Puerto de San Lorenzo, para Mendes, Litri y Ponce.

-Sábado, 30.- Corrida de Rejones. Toros de Joao Moura, para Alvaro Domecq, Moura, Luis Domecq y Antonio Domecq.

-Domingo, 31.- Toros de Cuadri, para Dámaso González, Tomás Campuzano y de la Viña.

-Lunes, 1 de junio.- Toros de Ibán, para Curro Vázquez, Rincón y Caballero.

-Martes, 2.- Toros de Daniel Ruiz, para Niño de la Capea, Joselito y Ponce.

-Miércoles, 3.- Toros del Conde de la Corte, para Jorge Gutiérrez, Mendes y Niño de la Taurina.

-Jueves, 4.- Toros de Miura, para Ruiz Miguel, Domínguez y Manili.

El "remate" a la feria lo pondrán, el domingo 7 de junio, en corrida fuera de abono, los toros de María Luisa Domínguez Pérez de Vargas, a los que se enfrentará en solitario Luis Francisco Esplá.

Las ausencias notables de estos carteles, según los comentarios recogidos en medios periodísticos, son las del diestro Julio Aparicio y el ganadero Victorino Martín.

M.C.D.2022

Primera reunión C.B. Palencia-C.D. Maristas

¿Un nuevo club de baloncesto?

C. M. S.

Ayer, en el Hotel Rey Sancho, directivos del C.B. Palencia y del C.D. Maristas mantuvieron una primera toma de contacto para tratar la posible formación de un potente equipo de baloncesto de 2ª División con el que aspirar la temporada 92-93 el ascenso a 1ª.

Por parte de la entidad morada estuvieron presentes Miguel Díez, Pedro Pastor y Carlos Mellado y por la colegial Germán Albarrán y Julián Treceño.

La propuesta del C.D. Maristas no fue otra que formar un club nuevo (independiente de los ya existentes que seguirían funcionando "por libre" con sus secciones inferiores), con Junta Directiva distinta, que contaría únicamente con equipo de 2ª y el obligado filial junior.

Una determinación en principio respetada por el C.B. Palencia, aunque ello implicaría problemas con el bingo al no ser nada fácil el cambio de nombre del patrocinado, lo que conllevaría de llevarse a efecto la idea que la actual entidad morada aportase al club de nuevo cuño una cantidad de dinero de esa Sala Reno que seguiría colaborando como hasta ahora con el equipo que preside Miguel Díez para evitar esos trámites que sin duda perjudicarían a la empresa.

También se aprobó ofrecer la posibilidad de colaborar con ese nuevo club al resto de equipos de la capital y provincia. Y el próximo martes el delegado provincial podría convocar a todos ellos a una reunión por si estuviesen interesados en sacar adelante la idea.

De momento, tanto Maristas como Palencia iban a contactar con algunos, caso de Venta de Baños, Dueñas, Unión Castilla etc para hacerles partícipes de la iniciativa y que luego obren en consecuencia.

Al menos se ha dado el primer paso, lo cual no es poco. Ojalá se siga avanzando. Por bien del basket palentino.

423.000 pts. de taquilla ante el Tudelano... y sólo 250.000 «limpias»

Preocupa de nuevo la situación económica del C.F. Palencia

- Martín y Cano, destacados para Los Coreanos y Radio Nacional
- En Ponferrada, a las 18 horas del domingo

FOTO LUIS

Félix y Molinero, protagonistas de la «combatividad»

Carlos M. SANTOYO

La taquilla del encuentro C.F. Palencia-C.D. Tudelano ascendía a 423.000 pesetas.

De ellas, 313.000 se recaudaban en La Balastera, 56.000 en los bares colaboradores y 54.000 en concepto de rifa.

Los gastos alcanzaban las 173.000 pesetas (135.000 de arbitraje, 13.000 de porteros, 10.000 de taquilleros y 15.000 del primer premio de la rifa), por lo que la entidad morada ingresaba "limpias" tan solo 250.000 pesetas.

El futuro económico del C.F. Palencia se presenta por tanto oscuro pese a "salvar los muebles" recientemente Diputación y Ayuntamiento. De momento se adeudan a técnico y jugadores 1.500.000 pesetas de diciembre, 900.000 de febrero y 3.100.000 de marzo al terminar hoy este mes.

Ni que decir tiene que el propio tesorero, Angel Azpeleta, es consciente del delicado momento que se atraviesa. Y que ello conllevará el aplazamiento hasta la próxima temporada de la última nómina de la 91-92, la del mes de mayo, mientras abril tiene muchas posbilidades de sumarse al retraso a no ser que las taquillas mejoren de aquí a final de campaña de forma ostensible.

TROFEOS

La **Peña Los Coreanos** concedía el pasado domingo para sus trofeos las siguientes puntuaciones:

* **Mejor jugador:** Martín, tres puntos; Cano, dos; Francis Olea, uno. Es líder Cano con 25 seguido de Uco con 22 y de Félix y Alonso con 12.

* **Combatividad:** Félix, tres puntos. Encabeza la clasificación Molinero con 18 puntos seguido de Fernando y Fran con 12.

Radio Nacional de España Radio 5, que entregará a final de temporada un vídeo al jugador más regular, en colaboración con Distribuciones J. Antolín, otorgaba tres puntos a Cano y dos a Fernando. Cano es líder destacado con 28 seguido de Uco y Juanjo con 22 y 20 respectivamente.

A PONFERRADA

El próximo domingo, en Fuentesnuevas, se disputa una nueva jornada del campeonato liguero de 2ª División Nacional B de Fútbol, Grupo I, entre la S.D. Ponferradina que dirige actualmente Nando Yosu tras el cese de Raúl González y el C.F. Palencia. Un encuentro que dará comienzo a las seis de la tarde con arbitraje del colegiado gallego José Antonio Rey Fierro.

La expedición morada almorzará ese día en el Hotel Madrid de la capital berciana.

Inma Díez

Voleibol femenino

Ascendió a División de Honor el Caja de Avila de la palentina Inma Diez

El Caja de Avila ascendía el pasado fín de semana a División de Honor Femenina de Voleibol tras ganar sus cinco partidos en la fase celebrada en la ciudad amurallada.

Una noticia asimismo destacada para el deporte palentino ya que en las filas del conjunto abulense, como titular indiscutible, se alineaba nuestra paisana Inma Díez. Una excelente jugadora de 22 años, rematadora por zona cuatro, que fichaba esta temporada por el Caja de Avila tras formar parte con anterioridad en los equipos Cafés Tarrero y Leche Vega Saldaña a las órdenes de Rafa Aguado.

Inma Díez, que se desplazaba todos los jueves a Avila para entrenar y afrontar los encuentros del fín de semana, ha visto recompensando con este éxito su sacrificado trabajo e indudable proyección. Enhorabuena por ello.

Ciclismo palentino

Debut del equipo cadete de Cajasalamanca en Valladolid

El equipo cadete de Cajasalamanca y Soria debutó el pasado domingo en el IV Trofeo Federación de Valladolid. Con participación de 143 corredores pertenecientes a 23 equipos de Castilla-León, Madrid y Cantabria, entre otras Comunidades.

Su corredor Roberto Amor era undécimo. Sus compañeros Javier Marcos, Angel Fernández, Luis Vicente Aparicio e Isidro Montero se clasificaban ex-aequo con él en esa misma posición. Gorka Sousa y Jose Caballero eran 50 y 51.

Comunicado de la Peña Los Coreanos

Retira su confianza al presidente del C. F. Palencia y da por finalizada la huelga de animación

El día 12 de abril, normalidad frente al Pontevedra

Firmada por su secretario, Juan José de la Parte Martínez, la **Peña Los Coreanos** ha remitido a nuestra Redacción el siguiente escrito dirigido a la afición del C.F. Palencia. Su texto, literal e íntegro, es el siguiente:

"Estimada afición del C.F. Palencia: tras haberse reunido la Peña Los Coreanos el pasado jueves día 26 de marzo, y debido a los problemas surgidos entre la misma y el Sr. Presidente del C.F. Palencia, D. Donato Fernández Andrés, esta quiere manifestar el siguiente comunicado:

Habiendo apoyado en los momentos más difíciles al Sr. Presidente, habiéndole ayudado en todo cuanto nos ha sido posible y, especialmente, tras habernos preocupado de cuidar nuestro campo de fútbol y de dar una imagen señorial en todos aquellos estadios en que nos ha acogido, por su desinterés, indiferencia, falta de cortesía hacia nosotros y sobre todo el incumplimiento de promesas realizadas, decidimos exponer públicamente ***nuestra más absoluta falta de confianza hacia D. Donato Fernández*** *en lo que se refiere a la labor desempeñada como presidente del C.F. Palencia.*

Por otra parte, dejando zanjado definitivamente este asunto, y ante el trascendental compromiso que tiene el C.F. Palencia en La Balastera el próximo domingo 12 de abril ante el Pontevedra C.F., damos por ***finalizada la huelga de animación*** *mantenida por la totalidad de miembros de la Peña durante tres semanas. Y además hacemos un llamamiento a todos los seguidores de nuestro representante en la división de bronce del fútbol español para que acudan al estadio y arropen al equipo de tal modo que les sea muy difícil, o incluso imposible, olvidar la memorable jornada que pretendemos realizar. !Aúpa Palencia".*

M.C.D.2022

Se presentará el jueves por la noche

Trofeo Mesón La Plaza al jugador más destacado del C.D. Venta de Baños

De momento lo encabeza Sedano, seguido de Santi Villahoz

C. M. S.

A las 10 de la noche del jueves se presentará oficialmente ante los medios de comunicación el II Trofeo Mesón La Plaza, que se entregará a final de temporada al jugador más destacado del C.D. Venta de Baños donado por el citado establecimiento hostelero propiedad del entusiasta aficionado Jesús Aguado.

La pasada edición lo ganaba Sandín, futbolista que abandonara recién iniciada la presente campaña la disciplina ferroviaria, por desacuerdo con su técnico Jesús Aparicio, militando actualmente en el C.D. Aguilar de Regional Preferente.

El Trofeo 91-92, una preciosa ánfora, lo encabeza Sedano, con 34 puntos, seguido de Santi Villahoz con 24 y de García y Catón con 21.

Las puntuaciones las conceden los propios aficionados en los encuentros que disputa el equipo en su Polideportivo Municipal. Invitando además el Mesón La Plaza al jugador destacado de la jornada, aunque tanto este premio como los puntos han quedado desiertos en los tres últimos compromisos caseros debido al ínfimo rendimiento de la totalidad de integrantes de la plantilla.

Hay que señalar que el Mesón La Plaza está significándose en los últimos tiempos como una empresa volcada con el deporte venteño. Uniéndose a esta bonita iniciativa su colaboración con la Escuela Municipal de Fútbol de la localidad que dirige magníficamente José Manuel Merino, a la que hará entrega próximamente de 50 petos de entrenamiento, así como la ayuda que tiene previsto prestar tanto a la Peña Palomo Viudo, organizadora del Torneo Juvenil-Memorial Carlos Manuel Ibáñez, como a la carrera ciclista infantil Santa Rosa-92 al retirar a ésta su apoyo para el presente año el Ayuntamiento.

Lo dicho, Mesón La Plaza y deporte caminan unidos en Venta de Baños. Lo que hace falta es que el equipo de la 3ª División Nacional de Fútbol reaccione para premiar con una buena clasificación ese esfuerzo de firmas comerciales como la citada encaminado a animar el campeonato con un fenomenal aliciente.

Jesús Aguado, entusiasta aficionado propietario del Mesón La Plaza, con el Trofeo FOTO LUIS

Sedano, líder del Trofeo FOTO LUIS

Futbol - Sala en Venta de Baños

II Trofeo Sr. Alcalde

GRUPO A

B.R. Sandoval - Pisuerga F.S. 5-2
C.P.M. Sangar F.S. - Bar Leo 2-12
B.C. Vaya Lío - C. Primo B. Triana 2-7
C.B. Numancia - M. La Plaza 4-4
DESCANSO: Hostal Americano F.S.

CLASIFICACION

	J.	G.	E.	P.	GF.	GC.	Ptos.
1.– B. Leo	2	2	0	0	20	4	4
2.– C. Primo-B. Triana	2	2	0	0	9	3	4
3.– C. Bar Numancia	2	1	1	0	9	7	3
4.– B.R. Sandoval	2	1	0	1	8	7	2
5.– Pisuerga FS	2	1	0	1	9	8	2
6.– Mesón La Plaza	2	0	1	1	5	6	1
7.– H. Americano F.C.	1	0	0	1	3	7	0
8.– C.P.M. Sangar F.S.	1	0	0	1	2	12	0
9.– B.C. Vaya Lío	2	0	0	2	4	15	0

PROXIMOS ENCUENTROS
(Jornada nº 3)

C.B. Numancia - B.C. Vaya Lío, el día 4-4-92, a las 15,30 h.
H. Americano F.C. - B.R. Sandoval, el día 4-4-92, a las 16,30 h.
Pisuerga F.S. - M. La Plaza, el día 6-4-92, a las 20,00 h.
C.P.B. Triana F.S. - C.P.M. Sangar, el día 6-4-92, a las 21,00 h.

GRUPO B

Bar Garaje - Café Capone 3-3
C. Elecmón - C.M.G. 1-6
A.G.D. Calambres - Bar Avenida 0-11
Tariego B. Celia - El Churro F.S. 1-1

CLASIFICACION

	J.	G.	E.	P.	GF.	GC.	Ptos.
1.– Bar Avenida	1	1	0	0	11	4	4
2.– Carnicería M. García	1	1	0	0	6	1	2
3.– Café Capone	1	0	1	0	3	3	1
4.– Bar Garaje	1	0	1	0	3	3	1
5.– El Churro F.S.	1	0	1	0	1	1	1
6.– Tariego F.S. Bar Celia	1	0	1	0	1	1	1
7.– C. Elecmón	1	0	0	1	1	6	0
8.– A.G.D. Calambres	1	0	0	1	0	11	0

PROXIMOS ENCUENTROS
(Jornada nº 2)

Bar Avenida - Tariego F.S. Bar Celia, el día 5-4-92, a las 10,00 h.
El Churro F.S. - Bar Garaje, el día 5-4-92, a las 11,00 h.
C.M.G. - A.G.D. Calambres, el día 5-4-92, a las 12,00 h.
Café Capone - C. Elecmón, el día 5-4-92, a las 13,00 h.

Jornada adversa para la Escuela Municipal de Fútbol de Venta de Baños

La jornada de este pasado fin de semana ha sido bastante oscura para los equipos de la Escuela, que tuvieron resultados adversos en muchos casos, y lo que es peor, el juego no lució. Señalar, además, que el infatil "A" de César y el alevín "b" de Javi Blas no tuvieron actividad.

El benjamín "A" empató a un gol en su desplazamiento en Loyola, con buen juego por ambas partes y resultado justo. El gol lo marcó Sierra, y Carlos Acero alineó a Josele; Dani, Raúl, Iván, Toñete, Andrés, David, José Antonio, Fran, Sierra y Vadillo.

El benjamín "B" cayó por 6-0 frente al Santa Bárbara, que fue quien dominó el partido. No obstante, los ferroviarios, especialmente en el primer tiempo estuvieron muy bien posicionados en el campo. Teo y "Chaleco" alinearon a Oscar; Toño, Roberto, Pablito, Rubén, Julio Félix, Jesús, Gonzalo, Borja, Alvaro, Fernando y Luis Alberto.

El alevín "B" cayó ante el San Antonio por 0-4 y fue éste quien dominó el encuentro, aunque los locales merecieran marcar. José Manuel Merino puso en liza a Hugo (Romanos); Rubén (Antolín), Angel, Aparicio, Renedo; Abel, David, Alberto, Javi; Varona (Alegre) y Melús (Raúl).

El infantil "B" pese a su lucha y entrega, cayó derrotado ante Peña Castilla "B" por 0-9. José María López alineó a Alberto, Chema (Eduardo), Campillo, Juan Paul, Ramírez, Arreal, César, Gala, Antonio, Israel (Franco) Iglesias (Speedy).

Finalmente, el equipo cadete de Pirri venció a un deportivo y correcto San Juanillo por 8-0, que incluso pudieron ser más.

El partido fue de control total por parte del equipo local, que alineó a Temiño; Gonzalo (Roberto), Valdivieso, Montero, Urueña, Luis Alberto, Raúl Manuel (Carbujo), Pereda, Manolo, Ríos (Camilo) y Pablo (Fernando Vegas). Marcaron los goles Manolo (4), Luis Alberto, Ríos, Pablo y Camilo.

M.C.D.2022

Liga Preferente Juvenil de Fútbol

C. F. Palencia y C. D. San Telmo perdieron en casa con los modestos Centro Udaco y Arandina

Grupo Río Vena-Peña Castilla, aplazado por la nieve

El dominio morado, infructuoso FOTO LUIS

Disparo de Monchi FOTO LUIS

Oscar falló este lanzamiento de penalty FOTO LUIS

Los partidos de los equipos palentinos:

C.F. PALENCIA 0, CENTRO UDACO 1

Mal arbitraje en Las Ferrallas de Dimas Frechilla, al que auxiliaron en las bandas José Antonio y Calvo. Su actuación fue muy protestada por los aficionados locales, especialmente a raiz de anular dos goles al conjunto que dirige Garrido marcados por Oscar y Luis.

Amonestó a los locales Luis y López y a los visitantes Marco y Jesús. Las alineaciones:

-C.F. Palencia: Manolo (mn. 46, Brita), Rubén, Oscar, Marcos (mn. 70, Carlos), Luismi, Jose, Monchi (mn. 56, López), David, Luis, Eduardo y César (mn. 56, Fernando).

-Centro Udaco: Angel, Marco, Jesús, Alfonso, Miguel, Julián, Julio, Marcos, Oscar, Juan (mn. 67, Alberto) y Jose (mn. 89, De Prados).

Gol.-

0-1, mn. 60.– Contraataque de Jose que culmina Marcos de vaselina.

Comentario.-

Sorprendente derrota del C.F. Palencia ante uno de los peores equipos de la categoría.

El conjunto morado protagonizó uno de los encuentros con más ocasiones favorables de gol en el segundo periodo, pero no pudo imponerse. Unas veces, por anular sus tantos el colegiado; otras, como en el mn. 55, al detener el portero visitante un penalty lanzado por Oscar. Pasándose en cinco minutos del posible 1-0 al definitivo 0-1 al encerrarse a cal y canto los visitantes para asegurar esa ventaja.

Enm el Palencia destacó Jose; en el Centro Udaco Oscar, Marcos y Julio.

C.D. SAN TELMO 2, ARANDINA 5

S. T.

Lamentable actuación del colegiado Miguel Aragón, que provocó reiteradamente con decisiones y gestos a los locales.

Permitió el juego violento de los visitantes, no concedió penalty en la jugada que significó el 0-1, señaló otro inexistente a favor de los arandinos en el descuento del primer periodo, expulsó sorprendentemente -al dar el balón en el pecho– al cancerbero "rojillo" Emilio aunque luego, en el acta, quisiera anotar la tarjeta a Jesús ... En definitiva, provocó las iras de todos, desacreditó siempre que era contra el equipo palentino a sus linieres e interpretó el reglamento de forma particular.

Amonestó a los locales Roberto y Alberto y a los visitantes Julián, Capillas, Antón y Llorente. A éste en dos ocasiones, por lo que fue expulsado. También abandonó el campo por roja directa el santelmista Emilio terminando bajo los palos el jugador de campo Esteban.

Las alineaciones:

-C.D. San Telmo: Jesús (Emilio), Heras, Roberto (Javi), Esteban, Julio, Dueñas, Paniagua, Alberto, Jorge, Faustino y Jesús Hermosa.

-Arandina: Ernesto, Nieto (David), Julián, Capillas, Carlos, Félix, Alberto (Carmelo), Llorente, Arturo, Antón (Miranda) y Miguel Angel.

Los goles.-

0-1, mn. 6.– Tras estrellar los palentinos un balón en el poste del portal burgalés, en la jugada siguiente penalty a favor de éstos "transformado" en libre indirecto por el colegiado, marcando finalmente Miguel Angel.

1-1, mn. 9.– Jorge de cabeza.

1-2, mn. 22.– Capillas con el hombro tras fallo garrafal de Jesús.

1-3, mn. 25.– Penalty infantil de Jesús que transforma Llorente.

1-4, mn. 46.– Penalty inexistente que transforma Llorente.

2-4, mn. 73.– Jugada de Jorge cortada en acción violenta en el área. El penalty lo ejecuta Dueñas marcando.

2-5, mn. 85.– Arturo tras llevarse el balón con la mano.

Comentario.-

Tras esa larga lista de incidencias, sobra cualquier comentario sobre el partido. El San Telmo jugó como lo hace habitualmente en casa desperdiciando ocasiones para resolver con poste incluido con 0-0. Regaló dos goles -esta vez Jesús– y el árbitro se encargó de rematar la faena regalando otros dos.

La Arandina, que demostró su posición en la tabla, se aprovechó de todo. Se creció ante el consentimiento y favores arbitrales. Porque Miguel Aragón, o Bercianos, parecía dirigir el encuentro como si tuviese alguna deuda pendiente con un equipo local que esta temporada parece perseguido por los de negro.

Por todo lo expuesto, mejor sería para el San Telmo jugar siempre fuera de casa.

Cabezazo de Faustino FOTO LUIS

Jorge marcó el primer gol santelmista FOTO LUIS

Remate al palo de Alberto FOTO LUIS

Resultados y clasificación

Colegio Diocesano - Quintanar	3-0
Grupo Río Vena - PEÑA CASTILLA	(aplazado)
SAN TELMO - Arandina	2-5
Vadillos - Burgos B	(aplazado)
Deportiva - Casa Social Católica	(aplazado)
C.F. PALENCIA - Centro Udaco	0-1
Real Avila - Almazán	2-2
Numancia B - San Esteban	(aplazado)

CLASIFICACION

	J.	G.	E.	P.	F.	C.	Ptos.
1.—C. Diocesano	22	14	7	1	70	15	35+11
2.—Vadillos	21	12	5	4	44	20	29+10
3.—P.R.D. CASTILLA	21	13	3	5	43	22	29+ 7
4.—Real Burgos B	21	12	5	4	36	21	29+ 7
5.—C.F. PALENCIA	22	10	7	5	37	25	28+ 6
6.—Deportiva	21	9	8	4	29	24	26+ 6
7.—SAN TELMO	22	8	7	7	41	36	23– 1
8.—C.D. Quintanar	22	8	6	8	32	31	22
9.—Real Avila	22	6	10	6	48	41	22
10.—Arandina	22	8	5	9	27	38	21– 1
11.—San Esteban	21	8	5	8	36	40	20– 2
12.—Numancia B	21	6	6	9	25	46	18– 2
13.—Grupo Río Vena	21	4	5	12	21	38	13– 9
14.—Centro Udaco	22	5	3	14	27	66	13– 7
15.—S.D. Almazán	22	2	6	14	21	40	10–10
16.—P. Casa Soc. Católica	21	1	3	17	22	57	5–15

M.C.D.2022

Carta de un niño de 11 años al ex-delegado provincial de atletismo

Mariano, ¡eres un tío guay!

Mariano Calvo

Hemos recibido en nuestra Redacción una entrañable carta firmada por David González Espinosa, un niño de 11 años que practica atletismo, dirigida al ya ex-delegado provincial de este deporte, Mariano Calvo Arija.

Su texto se lo ofrecemos íntegramente:

"Con esta carta, querido Mariano, quiero aportar un grano de arena a tu partida como delegado provincial de atletismo.

*He leido en **El Diario Palentino**, que mi papá compra todos los días, que eres un "currante" del atletismo y que eres una persona que no te das ninguna importancia y que lo mismo pones vallas que haces los trabajos más insignificantes.*

Yo no sé por qué dejas el cargo. A mí eso no me importa. Sólo quiero destacar tu humanidad, tu amor al atletismo, amor que nos has hecho coger a todos los niños que tú entrenas.

Yo, concretamente, empecé hace cuatro y deste entonces casi todos los días he ido a entrenar contigo. Porque tú nos has metido el virus del atletismo en el cuerpo y ya no podemos echarlo.

Gracias, Mariano, por tu carácter siempre bonachón, aunque algunas veces también te enfadas, pero poco. Gracias por tu interés para animarnos en los momentos oportunos. Gracias por tu simpatía. Gracias por mantener una cantera de niños ilusionados. Gracias de todos mis compañeros y de mi hermano Alberto. Gracias por mis 22 trofeos que también son tuyos. Mariano, !eres un tío muy guay!.

Fdo: David González Espinosa. 11 años".

Un momento de la presentación

FOTO LUIS

Los días 16 y 17 de abril, en La Balastera

I Trofeo Semana Santa de Fútbol Cadete "C. D. San Antonio"

Participarán Real Valladolid, Real Avila, Selección Provincial y el equipo anfitrión

Carlos M. SANTOYO

Los días 16 y 17 de abril, Jueves y Viernes Santo respectivamente, se disputará en el Campo Municipal La Balastera de nuestra ciudad el I "Trofeo de Semana Santa de Fútbol Cadete C.D. San Antonio" organizado por la entusiasta entidad deportiva que preside Carlos Hernández Salán. Un cuadrangular en el que participarán, junto al equipo anfitrión, Real Valladolid, Real Avila y Selección Palentina Cadete.

El presupuesto del mismo asciende a 180.000 pesetas. Contando el club de "La Carcavilla" con la colaboración de las siguientes instituciones y firmas comerciales: Ayuntamiento de Palencia, Diputación Provincial, Parser, Mercería Ros-Her, Peluquería Rose, Auto Escuela Ignacio, Cafés Tarrero, Cafetería Pandos, Muebles El Vial, Silvino Antolín, Supresa, Marín Sports, Alimentación Crespo, Chopper Sport, Puertas Versalles, Bar Rincón de Alvaro, Bar Montealegre, Bar Tunaipe, Automóviles Jarama, Metálicas Piman, Balkis Publicidad, Bar Cuevas, Lumiplas, Bar Natalia, Muebles Cusor, Alimentación Alberto, Deportes Artiza, Pinturas García, Caja España y Cajasalamanca y Soria.

SORTEO

Anoche, en la Delegación Provincial de Cultura, tenía lugar la presentación del torneo a los medios de comunicación con asistencia, entre otros, de Javier Pajares Barcenilla, delegado provincial de fútbol. Presidiendo la misma el máximo responsable del Club San Antonio, Carlos Hernández Salán.

Este, que agradecía a los equipos participantes, a la Delegación Provincial de Fútbol y al C.F. Palencia su colaboración, incidía en el esfuerzo que había representado para su club poner en marcha el cuadrangular: *"Ahora que podemos presumir de tener todo perfilado sólo deseamos que continúe en próximos años".*

El torneo se regirá por el reglamento de la RFEF. En caso de empate se procederá a lanzar penalties al desestimarse la celebración de prórrogas. Podrán realizarse los cambios que se deseen y tanto la cartulina roja como dos amarillas significarán la no alineación de un jugador en el segundo y último partido.

El sorteo emparejaba así a los contendientes en semifinales:

*** Jueves, 16.–** A las 10, 30: Selección Provincial-C.D. San Antonio; a la 12,15: Real Valladolid-Real Avila.

*** Viernes, 17.–** A las 10,30, tercer y cuarto puesto; a las 12,15, final.

En los descansos de los encuentros cabe la posibilidad de que se disputen partidillos a medio campo entre equipos benjamines o alevines.

Al término del cuadrangular se entregarán trofeos a los cuatro equipos así como otros dos a mayores al máximo goleador y menos goleado.

Hay que significar finalmente que la entrada a La Balastera será gratuita. Y que el Real Valladolid cobrará gastos de depslazamiento, no así el Real Avila cuyos jugadores se alojarán la noche del Jueves Santo en casas de futbolistas del C.D. San Antonio.

Badminton palentino

Intensa actividad en la Escuela Municipal

Con más de 50 alumnos

La Escuela Municipal de Badminton llevó a cabo el pasado sábado la actividad correspondiente a su primer trimestre de funcionamiento con una competición que reunió a más de 50 alumnos de los grupos que pertenecen a la instalación de Campos Góticos, Colegio Público Juan Mena y Colegio Público Ramón Carande.

Desde las 10 de la mañana hasta el filo de la una del mediodía estos alumnos disputaron un torneo de todos contra todos en partidos a cinco puntos, lo que permitió que estuvieran prácticamente en activo a lo largo de las tres horas que duró la actividad. A tal fin se habilitaron tres canchas de juego y una más de calentamiento en la instalación del Frontón Municipal.

Los alumnos estuvieron repartidos en tres categorías de acuerdo con el nivel de aprendizaje que ostentan en la actualidad. Se notó de forma satisfactoria el trabajo que los monitores vienen realizando a lo largo de los tres meses de funcionamiento, a la vez que se comprobó que hay alumnos que muy pronto estarán en condiciones de entrar de lleno en la parcela de la competición después de haber adquirido la preparación técnica adecuada.

Pero siendo importante este aspecto, digno de resaltar fue el hecho de que hubiera un total de 23 alumnos que no superan los 10 años y que ya están practicando este deporte gracias a la captación que en su día realizara la Escuela Municipal de Badminton. Alumnos que dada su juventud tienen muchos años por delante para seguir su período de aprendizaje y de entrenamiento constituyendo la esperanza para este deporte, minoritario aún pero que no tardando mucho contará con un gran número de adeptos.

El torneo no contó con ganadores ni perdedores. Este no era el objetivo y sí otro muy distinto que pasa por la divulgación de este deporte y continuar el aprendizaje por parte de los alumnos.

Al finalizar la jornada todos los alumnos fueron obsequiados con un llavero con el escudo de Palencia y una insignia de los Juegos Olímpicos de Barcelona 92.

El próximo trimestre la Escuela de Badminton llevará a cabo otra actividad.

Román González

En el Nou Camp y El Molinón

Los palentinos Román González y Recio Pedrero, jueces de línea de Primera División

El próximo domingo con Calvo Córdova y Santamaría Uzqueda

Los árbitros palentinos Julio Recio Pedrero y Carlos Román González actuarán la próxima jornada como jueces de linea en partidos de 1ª División Nacional de Fútbol.

Así, Recio Pedrero será uno de los auxiliares del vallisoletano Santamaría Uzqueda, debutante en división de honor, en el encuentro Gijón-Mallorca. Y Román del soriano Calvo Córdova en el Barcelona-Coruña.

Por cierto, Román dirigía el pasado domingo el encuentro Numancia-Avila de 2ª B (0-0) calificándole el diario MARCA con un tres. La máxima puntuación.

Recio Pedrero

M.C.D.2022

Gimnasia Rítmica Palentina

Exitos de Pilar Rodrigo y Cristina Valencia en el campeonato regional de Zamora

Sus compañeras, perseguidas por el infortunio, no se clasificaron para el nacional

Buenos resultados en el Campeonato Regional de Gimnasia Rítmica Deportiva en su modalidad de individuales celebrado en Zamora el pasado sábado.

A pesar de la excelente actuación de nuestra representante Cristina Valencia, y de Pilar Rodrigo, el triunfo supo a poco. Era como si sobre nuestra delegación hubiera algún "gafe". Y todas nuestras gimnastas estaban abonadas al cuarto puesto que hoy más que nada sabe a decepción ya que ese lugar, a pesar de tener la nota por encima de algunas de las que han quedado delante, un pequeño error en un ejercicio hace pasar del tercero al cuarto sin sentirlo. Y eso es lo que pasó a nuestras representantes.

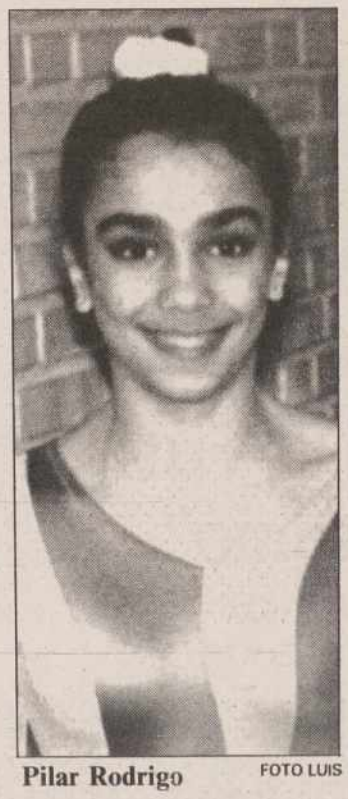

Pilar Rodrigo FOTO LUIS

Cristina Valencia FOTO LUIS

En categoría alevín, nuestra representante Mirian Rodríguez conseguía dos medallas de bronce en Manos Libres y en Pelota, siendo cuarta en la clasificación general.

En la categoría infantil, Sara Bayón, que luchaba por la tercera plaza, tuvo muy mala suerte en el sorteo, saliendo primera en el aparato de Pelota. Un error, a nuestro parecer, en la puntuación general le privó de esa ansiada plaza para el pase al Campeonato de España. Quedando finalmente cuarta, siendo medalla de bronce en dos aparatos: Manos Libres y Cuerda.

La otra representante palentina era Esther Fontecha, que a pesar de un gran fallo pudo remontar una mala nota y se clasificó finalmente en el puesto 11.º En esta categoría competían un total de 23 gimnastas.

En la categoría junior es de destacar la excelente actuación de Cristina Valencia, que a pesar de una mala actuación en el aparato de Cinta, superó esa nota, terminando tercera y clasificándose para el Campeonato de España. Cristina obtuvo también dos medallas de bronce en Mazas y Pelota. La mala fortuna acompañó a las hermanas Isabel y Carmen Alonso, ya que dos fallos con la pelota las relegó a los puestos 4.º y 6.º respectivamente. Que si bien en otras situaciones sería una muy buena clasificación para ellas significa no poder acudir al Campeonato de España, donde a buen seguro tendrían mucho que decir. Pero esto es así, sólo hay tres puestos y las que los ocuparon son en verdad las que más lo merecieron.

Isabel A. obtuvo una medalla de bronce en el aparato de Cinta. Natalia Calleja, que acudía a este Campeonato sin ninguna pretensión realizó un buen papel.

Finalmente, en categoría senior, Pilar Rodrigo era segunda. Hizo un gran campeonato, pero tuvo en frente a la segoviana Diana Rodríguez cuyos riesgos en los aparatos levantó al público de sus asientos.

Patronato Municipal de Deportes

División de Honor y Primera División (descenso) de Fútbol Sala y convocatoria de Copa

Cinco partidos de sanción a un jugador del Prephor

DIVISION DE HONOR

Vicauto Renault - Pub Zoon-Sat Rufer . (suspendido)
Inmobiliaria Hispogar - Repuestos Neira 8-3
El Chaval de Lorenzo - Bar Toledo 2-5

CLASIFICACION

	J.	G.	E.	P.	GF.	GC.	Ptos.
Inmobiliaria Hispogar	8	8	0	0	51	19	36+ 6
Bar Toledo	8	5	0	3	28	20	31+ 4
Pub Zoon-Sat Rufer	6	2	1	3	30	27	23– 1
El Chaval de Lorenzo	7	1	0	6	15	45	18– 4
Repuestos Neira	8	2	1	5	29	43	15– 3
Vicauto Renault	5	2	0	3	28	27	14

PRIMERA DIVISION (descenso)

Muebles Guerra - Carnicería Rosario 4-4
Ferretería S. Moro - Cofersa Exco.-P. Barça . 15-0
Cafetería La Esquinita - Prephor S.A. 5-4
Bar Telares - Bar Novecento 5-3
Utillages Yemar - Stella M-Dos 7-7
Ipa Palencia - Palausa Citroën ..... (suspendido)

CLASIFICACION

	J.	G.	E.	P.	GF.	GC.	Ptos.
1.– C. La Esquinita	9	6	2	1	47	32	19+ 6
2.– Ferretería S. Moro	9	5	2	2	43	22	18+ 2
3.– Bar Telares	9	4	4	1	50	37	18+ 2
4.– Carnicería Rosario	9	5	2	2	43	27	17+ 6
5.– Muebles Guerra	9	4	2	3	42	29	17
6.– Ipa Palencia	8	4	1	3	40	25	15+ 1
7.– Palausa Citroën	8	4	3	1	36	25	15+ 1
8.– Utillages Yemar	9	3	3	3	37	41	14– 1
9.– Bar Novecento	9	2	3	4	29	35	13– 3
10.– Prephor S.A.	9	2	1	6	31	52	9– 1
11.– Cofersa-Exco. - P. Barça	9	1	1	7	20	55	3– 7
12.– Stella M-Dos	9	0	2	7	24	62	2– 6

COMITE DE COMPETICION

Suspende con 1 partido por acumulación de faltas al jugador del equipo C. Rosario, Nemesio Morate Alonso.

Suspende con 5 partidos por insultos al árbitro, al jugador del equipo Prephor, Jesús A. Ortega Tejedor.

Suspende con 1 partido por acumulación de faltas, al jugador del equipo Bar M-Dos, Juan J. Abarquero Esteban.

COPA 92

El Patronato Municipal de los Deportes, convoca la competición de Fútbol Sala COPA 92.

NORMAS DE LA COMPETICION:

Serán las mismas que las publicadas por el Patronato Municipal de los Deportes en el mes de octubre 91, salvo en los siguientes puntos:

– Plazo de inscripción: 30 de abril de 1992.
– Cuota de inscripción: 2.000 pesetas. Ingresar en la cuenta de Caja España N.04.343.300145.
– Inscripciones, en las oficinas del Patronato Municipal de Deportes, presentando la hoja de inscripción, y el resguardo del ingreso de la cuota.
– Se realizará el sorteo de la competición el día 3 de mayo de 1992, a las 12'00 horas en las oficinas del Patronato Municipal de Deportes.
– Los equipos del Grupo A de la División de Honor serán Cabezas de Serie.
– Las eliminatorias serán a doble partido.

Segunda División Nacional de Tenis de Mesa

ACUP perdió 1-5 en casa con el Transportes Velasco

El único punto palentino lo consiguió Alberto Baena

Este domingo se disputó en Palencia el encuentro de liga nacional de segunda división entre los locales ACUP.TM y los pucelanos del Transportes Velasco/Arienzo. El resultado de 1-5 expresa bien claro la superioridad del equipo vallisoletano, que es el único equipo de segunda división que ha logrado vencer al hasta entonces invicto líder Béjar Industrial de Salamanca.

El equipo pucelano cuenta con jugadores veteranos de mucha experiencia y con un gran dominio de las gomas defensivas y de picos que una vez más, se le han atragantado a nuestros jugadores.

Por parte palentina el único punto lo hizo Alberto Baena al vencer a Gregorio Pérez, que es un gran jugador que la pasada temporada militó en la primera división. Los otros jugadores palentinos J.A. Mata y F.J. Berzosa, a pesar de no ganar, hicieron buenos partidos y pusieron en dificultades a los jugadores visitantes.

J.A. Mata tuvo un apasionante enfrentamiento con E. García perdiendo finalmente por 2-1. F.J. Berzosa también realizó dos buenos partidos perdiendo ambos por 2-0.

Pero el mejor partido lo realizó Alberto Baena que venció en uno de sus enfrentamientos y perdió apuradamente en el otro.

El equipo pucelano está clasificado en segundo lugar ocupando por tanto una de las dos plazas en la fase de ascenso a Primera División. ACUP.TM lleva varias jornadas sin ganar pero hay que tener en cuenta que en los últimos encuentros se ha enfrentado a los mejores equipos de la liga. En los tres partidos que le quedan al club palentino se enfrentará a rivales asequibles a los que ya ha vencido en la primera fase. El próximo domingo ACUP.TM viaja a Segovia a casa del colista esperando iniciar una racha victoriosa que proporcione moral a los jóvenes jugadores palentinos que próximamente disputarán el campeonato de España juvenil en Luarca (Asturias) al ser los actuales subcampeones de Castilla y León.

M.C.D.2022

CICLISMO

La participación de equipos extranjeros en la Vuelta a España casi cerrada

Madrid (EFE).- Los responsables de la Vuelta a España'92 tienen prácticamente completada la participación de los equipos extranjeros, tras llegar ayer a un acuerdo con los dirigentes del conjunto italiano Mercatone-Uno que comanda Flavio Giupponi.

Junto a Giupponi son fijos para la Vuelta'92 el belga Nico Emonds -viejo conocido de la afición española ya que defendió varios años los colores del desaparecido Teka-, Fabio Bordonali, Giuseppe Petito y Bruno Leali.

Tras el compromiso de los italianos -tienen la sede en San Marino- son diez ya los equipos foráneos que están comprometidos para la Vuelta'92, por lo que sólo falta uno, posiblemente francés.

Por lo tanto, la nómina y principales figuras de conjuntos extranjeros en estos momentos es la siguiente:

- Italia: Gatorade (Marco Giovanetti y Ruiz Cabestany), Carrera (Stephen Roche), GB MG (Franco Ballerini) y Mercatone-Uno (Flavio Giupponi).

- Holanda: PDM (Erik Breukink y Raúl Alcalá), TVM (Gert Jan Theunisse y Dimitri Konischev) y Buckler (Steven Rooks)

- Bélgica: Collstrop (Jean Marie Wampers y Jan Wijnants)

- Colombia. Postobón (Alvaro Mejía y Luis Alberto Herrera).

- Portugal: Sicasal (Edgar Corredor y Manuel Cunha).

LA DISOLUCION DEL EQUIPO CIEMAR-CHCS CADA VEZ MAS CERCA

Madrid (EFE).- La disolución del equipo Ciemar-CHCS parece inevitable después de los últimos escándalos de avales y talones sin fondos entregados a diferentes organismos del ciclismo español y a los corredores que integran la plantilla, por lo que mucho tendrán que cambiar las cosas para que ese conjunto vuelva a ser inscrito en alguna carrera del calendario nacional o internacional.

Esta situación se vislumbraba desde que los dirigentes del equipo, el exseleccionador nacional de ciclocross Francisco Fernández y el empresario Iñaki Montero, delegado de Caja Hipotecaria Centro Sur (CHCS) -empresa panameña que tiene la sede central en Venezuela y cuya intención es promocionarse y abrir sucursales en Europa- dieran a entender que el equipo "estaba prendido con alfileres".

En el acto de presentación celebrado a finales de octubre de 1991, los dirigentes del Ciemar-CHCS señalaron que iban a tener mucho dinero para el equipo, pero que no sabían cuándo.

Desde su nacimiento el Ciemar-CHCS ha sido el centro de la polémica, ya que al carecer de unas bases sólidas tuvo que recurrir a infinidad de trapicheos para convencer y engañar en numerosas ocasiones a la Federación y Asociaciones de Grupos y Corredores.

El último escándalo de CHCS, el que a buen seguro va a suponer su desaparición, no es otro que el de los talones sin fondos entregados hace unos días a corredores y Asociación de Grupos Deportivos que han protestado los cheques por lo que el asunto sigue ahora la vía judicial.

ESQUI

Blanca Fernández Ochoa no descarta seguir compitiendo

Manuel Cabanillas

Baqueira Beret (Lleida), (EFE).- La esquiadora madrileña Blanca Fernández Ochoa dijo a EFE que no descarta volver a la alta competición si, tras un soñado descanso en el que tendrá que decidir varios aspectos en su vida familiar, se siente nostálgica.

"Me atrae, no sólo ser madre, sino hacer vida de familia tan necesaria, tener algo tuyo, ya que desde los once años, un día por otro, siempre he estado haciendo la maleta y esa situación te crea una inseguridad", subrayó.

Blanca expuso que ha experimentado durante mucho tiempo una sensación de no saber realmente lo que es suyo y de desconocer casi las personas que están a su lado, y que ya iba siendo hora de experimentar "sensaciones más generalizadas".

"A pesar de que en estos momentos lo tengo asumido, no sé qué pasará dentro de unos meses, pero insisto que hoy por hoy lo tengo clarísimo, lo dejo", añadió.

COSAS DEL FUTBOL

Enorme expectación en el R. Madrid-Torino

Madrid (EFE).- Leo Beenhakker, entrenador holandés del Real Madrid, convocó a toda la plantilla a excepción del mexicano Hugo Sánchez y del croata Robert Prosinecki, lesionados, y del sancionado Villarroya, para la concentración que comenzaron ayer en Navacerrada como preparación para el partido de mañana contra el Torino, de las semifinales ida de la Copa de la UEFA.

Leo Beenhakker ha preferido concentrar a los jugadores en Navacerrada en busca de "una mayor tranquilidad". El entrenador madridista ha declarado que desconocía qué Real Madrid se encontrarán los aficionados el miércoles en el Bernabéu, si el equipo irregular de pasados encuentros o el eficaz conjunto que venció en Albacete al equipo local por 3-1.

El técnico blanco ha manifestado que "hay confianza para seguir jugando al nivel del sábado, si bien cada partido se presenta de una forma diferente". Sobre las claves del partido contra el Torino, Beenhakker ha resaltado la importancia de jugar por las bandas y de hacerlo con pocos toques de balón, lo que permitiría franquear el "cerrojo" italiano. Todo ello sin descuidar una defensa que deberá prestar especial atención al contraataque turinés.

El técnico holandés, que ha resaltado la labor de Maqueda en el partido contra el Albacete en su función de centrocampista marcador, no ha descartado la inclusión de éste en el once titular, a pesar de la recuperación para el equipo de Luis Milla, ausente en Albacete por sanción. La misión de Juanjo Maqueda, en el caso de que jugara contra el Torino, sería la de marcar a alguno de los dos "cerebros" de la escuadra italiana, o bien el belga Enzo Scifo, o el español Martín Vázquez.

Rafael Martín Vázquez, jugador exmadridista, será duda en las filas del Torino después de la lesión que sufrió en el calentamiento del partido que su equipo disputó contra el Inter de Milán. También será duda hasta última hora el delantero internacional brasileño Walter Casagrande, que como el español sufre problemas físicos.

Leo Beenhakker mantiene la incógnita sobre la posible alineación en la que la mayor dificultad será saber qué hombres ocuparán la banda izquierda descartado el sancionado y titular Javier Villarroya.

BUTRAGUEÑO PREVE UNA ELIMINATORIA MUY IGUALADA

Madrid (EFE).- Emilio Butragueño declaró al término de la sesión de entrenamiento que la eliminatoria contra el Torino

Martín Vázquez

está "muy igualada", pues el Real Madrid, "en un buen momento" según él tras su victoria en Albacete, se enfrentará a uno de los equipos con un sistema defensivo más sólido de la liga italiana.

Butragueño explicó que no hay un equipo superior sobre el papel, si bien se mostró optimista por la línea ascendente que, en su opinión, evidencia en los últimos partidos el conjunto madrileño.

Sobre la duda en la alineación del Torino de su ex-compañero en el Real Madrid Rafael Martín Vázquez, Butragueño dijo que las plantillas de calidad siempre cuentan con jugadores de garantías para suplir a los lesionados.

El delantero madrileño recalcó la importancia que tendrá en el partido el público que acuda al Santiago Bernabéu, como siempre que el Real Madrid disputa una eliminatoria europea.

EL TORINO LLEGO CON COCINERO, CONDIMENTOS Y RESERVO UN SALON PRIVADO

Madrid (EFE).- El Torino se aloja en uno de los hoteles más lujosos de Madrid -55.000 pesetas al día por habitación doble- e imita de esta manera al Milán que hace dos temporadas fue el primer equipo de fútbol que pudo alojarse en este establecimiento, que hasta hace algunos años prohibía recibir la visita de futbolistas y actores.

Silvio Berlusconi y el Milán con Van Basten al frente lograron romper con las normas de la aristocracia hotelera de Madrid y ayer los jugadores del Torino, con el traje de color granate, uniforme habitual que utiliza en los desplazamientos, entraron en el vestíbulo principal del hotel Ritz y animaron la tarde a los empleados del mismo, en su mayoría admiradores de Martín Vázquez.

El Torino llegó con una plantilla de 18 jugadores, dos de ellos juveniles -Cois y Vieri-, y apareció con su sonriente cocinero, Ilio Mariani, quien condimenta los guisos de los suyos con productos traídos expresamente desde Italia como arroz, pastas, tomates, verduras e incluso el aceite, a pesar de abundar en España.

Mariani, dueño de dos restaurantes en Turín, no quiso improvisar nada, y permite, eso sí, a los futbolistas del Torino regar sus comidas con un vino tinto o rosado español. Nada más llegar y con la ayuda del "maitre" del hotel madrileño, comenzó a preparar el menú para la noche, que consistió en arroz a la parmesana de primer plato, entrecot con patatas acompañado de ensalada como segundo, y helado de postre.

La obligación de cumplir a rajatabla el menú de un deportista en vísperas de un partido de Copa de la UEFA impidió a Martín Vázquez probar el tradicional cocido madrileño conocido que todos los martes y jueves elabora Marcelo Blázquez desde hace 35 años.

MARTIN VAZQUEZ TRATADO POR SU ANTIGUO FISIOTERAPEUTA EN MADRID

Madrid (EFE).- Rafael Martín Vázquez, acudió por la tarde a la consulta del fisioterapeuta Alfonso Delgado, que le trató desde su época de jugador juvenil en el Real Madrid para recuperarse del tirón muscular que sufre en el muslo de su pierna derecha.

Delgado, quien tiene su consulta en un lujoso hotel cercano a la Plaza de las Cortes de Madrid, dijo a EFE que "Martín Vázquez sufre un pequeño problema muscular y la decisión de si podrá jugar mañana depende únicamente del médico de su club y de las intenciones que tenga su técnico".

El fisioterapeuta madrileño afirmó además que para él "es un orgullo" que Martín Vázquez a pesar de jugar en Italia siga confiando en él cuando se encuentra con un problema de esta clase, pero "también será que cuando se le ha atendido los resultados han sido positivos".

"Conozco a Rafa de toda su vida deportiva y es lógico que si le he tratado anteriormente, se acuerde aún de mí. Le deseo la mejor de las suertes", apostilló Alfonso Delgado.

L. SUAREZ, AMANCIO, CALLEJA Y RIVILLA EN EL EQUIPO IDEAL DE 1964

Madrid (EFE).- Luis Suárez, Amancio Amaro, Isacio Calleja y Feliciano Rivilla han sido elegidos en el once ideal de los futbolistas que participaron en la Eurocopa de 1964, tras una encuesta realizada entre 135 periodistas de 25 naciones por encargo de una firma de tarjetas de crédito.

M.C.D.2022

Con premios al mejor actor, actriz y película

«El silencio de los corderos», gran triunfadora de la 64 edición de los Oscars de Hollywood

Los Angeles (EEUU). (EFE).- La película "The Silence of the Lambs" (El silencio de los corderos), de Jonathan Demme, se convirtió anoche en la gran triunfadora de la 64 edición de los Oscar de Hollywood, al acaparar cinco de las estuatuillas más importantes de la Academia.

Además de los premios al mejor actor (Anthony Hopkins), mejor actriz (Jodie Foster) y mejor director (Jonathan Demme), la película fue galardonada con el premio al mejor guión adaptado y, finalmente, con el Oscar a la mejor película de 1991, considerado como el premio más importante.

Le siguió en número de galardones "Terminator 2", que consiguió cuatro, aunque ninguno de ellos está catalogado en la categoría de los importantes.

Aún así, la película de Arnold Schwartzenegger se convirtió en una de las sorpresas de la noche y fue premiada por su maquillaje, sus efectos sonoros, su sonido y los mejores efectos especiales.

"Bugsy", al igual que "JFK" y "The Beaty and The Best" , se quedaron cada una con dos Oscar.

La historia del creador de Las Vegas, Benjamin "Bugsy" Siegel, papel interpretado por Warren Beatty, recibió las estatuillas a la mejor dirección artística y al mejor vestuario.

Igual número de premios recibió "JFK", la controvertida película de Oliver Stone que, tal y como se esperaba, se llevó el premio al montaje y a la mejor fotografía.

"The Beauty and The Best", el primer filme de dibujos animados candidato al Oscar a la mejor película, se llevó dos premios, los correspondientes a banda sonora y mejor canción.

La gran derrotada de la noche fue "The Prince of Tides", segundo trabajo de dirección de la actriz Barbra Streisand, que era candidata a siete Oscar, entre ellos el de mejor película y mejor actor, pero no consiguió ninguno.

La película ya venía creando polémica por el hecho de que Streisand no había sido seleccionada para el Oscar al mejor director, hecho que suscitó una gran oleada de protestas de las que, de alguna manera, se hizo eco la actriz Jessica Tandy durante la ceremonia.

Tandy, al igual que Lizza Minelli y Shirley McLaine, indicaron su simpatía por Streisand.

La 64 ceremonia de los Oscar, que comenzó con escenas que ya son historia de la comedia cinematográfica, algunas mudas de Buster Keaton y Charles Chaplin y otras sonoras pero no menos magníficas como las de los hermanos Marx, tuvo, sin embargo, algo de Broadway.

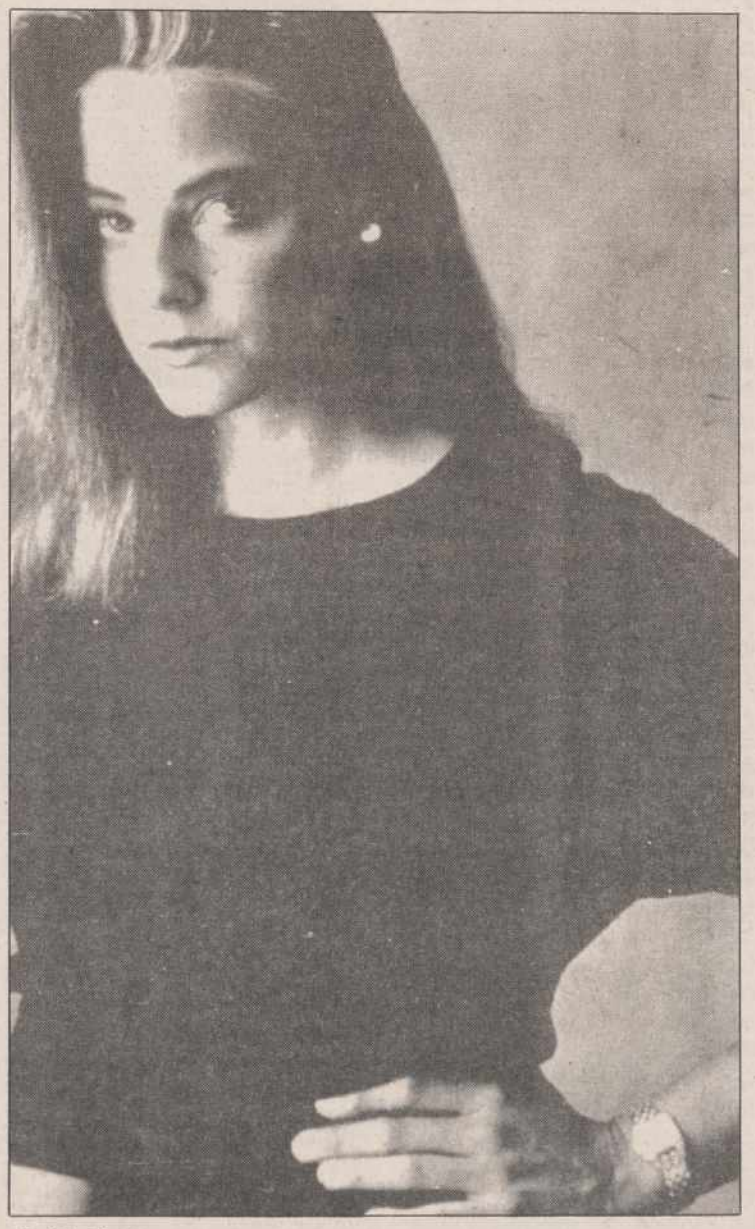

Jodie Foster

Las composiciones candidatas al Oscar a la mejor canción fueron presentadas dentro del más puro y vistoso estilo de la comedia musical neoyorquina.

Estas presentaciones, salpicadas a lo largo de toda la ceremonia, y algunas veces ilustradas con escenas célebres de lo que se considera "cine de todos los tiempos" dieron, en parte, el brillo que el público espera siempre de esta gala.

Uno de los momentos más emocionantes de la noche -magníficamente presentada, un año más por Billy Crystal- fue la entrega del premio "Irving Thalberg" al director y productor de Hollywood, George Lucas.

En un alarde del poder del cine norteamericano, el Dorothy Chandler Pavillion de Los Angeles conectó en directo con el espacio y la tripulación del transbordador "Atlantis" -que se encuentra en una misión alrededor de la Tierra- felicitó con una sola voz al que fue director, entre otras, de "La Guerra de las Galaxias".

La Academia de Hollywood concedió también esta noche un Oscar honorífico al prolífico director indio Satyajit Ray, que se encuentra postrado en una cama del hospital de Calcutta donde convalece de una grave enfermedad.

Hepburn justificó la entrega del premio al director indio al afirmar que su "profundo humanismo" ha influido en multitud de cineastas y al público de todo el mundo.

La 64 edición de la entrega de los Oscar de Hollywood fue una vez más un desfile de los "grandes" del séptimo arte, que terminó juntando en el escenario a Paul Newman y Elizabeth Taylor, escena que fue contemplada por más de 1.000 millones de espectadores de todo el mundo, que además pudieron comprobar, entre otras cosas, la creciente solidaridad de Hollywood por las víctimas del SIDA.

Este año, la inmensa mayoría de los actores que aparecieron en el escenario llevaban en su solapa un pequeño lazo rojo que, según explicó públicamente Richar Gere, representa su solidaridad y simpatía con los que padecen o han fallecido de esta enfermedad.

Lista completa de ganadores de los Oscars 1991

MEJOR PELICULA
"The Silence of the Lambs".

MEJOR ACTRIZ
Jodie Foster, por "The Silence of the Lambs".

MEJOR ACTOR
Anthony Hopkins, por "The Silence of the Lambs".

MEJOR DIRECTOR
Jonathan Demme, por "The Silence of the Lambs".

MEJOR PELICULA EN LENGUA NO INGLESA
"Mediterráneo", de Italia.

MEJOR ACTRIZ SECUNDARIA
Mercedes Ruehl, por "The Fisher King".

MEJOR ACTOR SECUNDARIO
Jack Palance, por "City Slickers".

MEJOR GUION ORIGINAL
Callie Khouri, por "Thelma and Louise".

MEJOR GUION ADAPTADO
Ted Tally, por "The Silence of the Lambs".

MEJOR BANDA SONORA
Alan Menken, por "Beauty and the Beast".

MEJOR DOCUMENTAL
Allie Light e Irving Saraf, por "In the Shadow of the Stars".

MEJOR CANCION
"Beauty and the Beast", de la película del mismo título.

MEJORES EFECTOS ESPECIALES
"Terminator 2".

MEJOR SONIDO
"Terminator 2".

MEJOR FOTOGRAFIA
Robert Richardson, por "JFK".

MEJOR VESTUARIO
Albert Wolsky, por "Bugsy".

MEJOR MONTAJE
Joe Hutching y Pietro Scalia, por "JFK".

MEJOR DIRECCION ARTISTICA
Dennis Gassner y Nancy Haigh, por "Bugsy".

MEJOR MAQUILLAJE
"Terminator 2".

MEJOR MONTAJE DE EFECTOS SONOROS
Gary Rydstrom y Gloria Borders, por "Terminator 2".

MEJOR DOCUMENTAL CORTO
"Deadly deception, General Electric, Nuclear Weapons and our Environment".

MEJOR CORTO ANIMADO
"Manipulation".

MEJOR CORTOMETRAJE
"Session Man".

M.C.D.2022

ONU

Acuerdo sobre las sanciones a Libia

Incluyen el embargo aéreo y militar y las restricciones diplomáticas

Naciones Unidas. (EFE).- El Consejo de Seguridad de las Naciones Unidas se dispone a imponer hoy sanciones a Libia para forzar la entrega de seis acusados por actos terroristas contra la aviación internacional y obligarle a demostrar con hechos su renuncia al terrorismo.

Las sanciones, que entrarán en vigor el 15 de abril, incluyen un embargo aéreo y militar y la reducción de personal y rango de las representaciones diplomáticas y consulares libias en el extranjero, con restricción de movimientos para los que permanezcan en ellas.

El texto final de la resolución fue concluido ayer en consultas del Consejo a puerta cerrada, lo que significa que no sólo cuenta con la mayoría requerida para su aprobación sino que está asegurada la abstención de China que, por ser miembro permanente, puede vetarle.

El proceso contra Libia comenzó el 21 de enero, cuando el Consejo demandó del Gobierno libio la entrega de dos acusados del atentado contra un avión de Pan American que explotó sobre Escocia en 1988, y de otro de la aerolínea francesa UTA, que estalló sobre Niger en 1989, con un saldo total de 441 muertos.

El secretario general de la ONU, Butros Gali, fue encargado por la resolución 731 de procurar la cooperación libia para satisfacer las demandas formuladas por Estados Unidos, Gran Bretaña y Francia, pero fracasó en sus gestiones ante las tácticas dilatorias del lider libio Muamar Gadafi.

El presidente libio, Muamar El Gadafi, consulta con sus colaboradores durante una de las reuniones de la Liga Arabe. (FOTO EFE-REUTER)

Esos tres países decidieron a principios de este mes que el Consejo debía actuar de acuerdo con el Capítulo VII de la Carta de la ONU para forzar la entrega de los presuntos terroristas, dos de los cuales, Abdel Baset Mohamad y Ali Amin Jalifa Fima, eran agentes libios cuando supuestamente atentaron contra el avión de la Pan American.

REPRESION INDISPENSABLE

La propuesta de sanciones declara que "la represión de los actos de terrorismo internacional, incluidos aquellos en que participan directa o indirectamente Estados, es indispensable para el mantenimiento de la paz y la seguridad internacionales".

Recuerda que en la declaración de la Cumbre del Consejo de Seguridad del 31 de enero los jefes de Estado o de Gobierno de los países miembros subrayaron la necesidad de acabar con el terrorismo.

Menciona también que el artículo 2 de la Carta de la ONU establece que "todo Estado tiene el deber de abstenerse de organizar o instigar actos de terrorismo en otros Estados, ayudar a tales actos, participar en ellos o consentir actividades para la comisión de tales actos".

En este contexto el Consejo decide que el Gobierno de Libia "ha de cumplir ahora, sin ninguna demora, con la resolución 731" y también ha de comprometerse "a poner fin a todas las formas de acción terrorista y a toda la asistencia a grupos terroristas y ha de demostrar prontamente, mediante actos concretos, su renuncia al terrorismo".

EXIGENCIAS

Esto implica que para evitar las sanciones no bastará que Libia decida antes del 15 de abril entregar a los seis acusados de terrorismo por la justicia de EEUU, Gran Bretaña y Francia, sino que esas medidas continuarán vigentes mientras el Consejo de Seguridad no decida que el Gobierno libio ha roto definitivamente todas sus conexiones con el terrorismo.

La Liga Arabe intentó la semana pasada una solución que evitara la imposición de sanciones sin desacreditar por completo a Gadafi, pero se arrepintió cuando parecía dispuesto a entregar a los presuntos terroristas a la secretaría general de la Liga o de la ONU para que sirvieran de intermediarios.

En un intento de último minuto por evitar las sanciones, Libia ofreció a la Liga Arabe permitir que los dos acusados en el caso de la Pan American se pusieran a su disposición, pero las gestiones del presidente egipcio Hosni Mubarak y otros dirigentes árabes consiguieron únicamente que el Consejo aplazara por 24 horas, hasta hoy martes, la aprobación formal de las sanciones.

Por otra parte, en carta al secretario general de la ONU, Butros Gali, y en notas de prensa, el secretario general de la Conferencia Islámica, Hamid Algabid, protestó de que se tratara con tanta severidad a Libia después de que públicamente denunció y condenó al terrorismo y mostró su disposición a cooperar para erradicarlo.

El ministro libio de Asuntos Exteriores informando sobre la postura libia en el asunto de la entrega de los terroristas. (FOTO EFE-REUTER)

BRASIL

Crisis política con dimisiones y confirmaciones en el Gobierno

Brasilia. (EFE).- La rápida confirmación del ministro de Economía de Brasil en su cargo, tras la dimisión el lunes de los 13 ministros y 31 secretarios del Gabinete del presidente Fernando Collor, fue acogida con confianza por el sector productivo y permitió estabilidad en el mercado financiero.

La continuidad del ministro Marcilio Marques en el Gobierno brasileño y de la actual política económica fue interpretada por empresarios nacionales y extranjeros como un voto de confianza de Collor en los procesos de reajuste económico, lucha contra la inflación y reactivación industrial emprendidos por su colaborador.

Marques fue el primero de los, hasta ahora, seis ministros confirmados por el presidente tras la sorprendente renuncia del Gabinete en pleno, que tiene como fin mejorar la imagen del Gobierno ante los sucesivos escándalos por corrupción.

La crisis ministerial permitirá que Collor, tras dos años de mandato, renueve completamente su Gobierno, a excepción de la actual política económica que muestra resultados, asegura la oposición en el Congreso.

La confirmación de Marques no sólo fue bien acogida por la oposición política y los sectores empresariales, sino también por la banca internacional, las multinacionales y los brasileños en general.

A diferencia de anteriores crisis gubernamentales, cuando la cotización del dólar paralelo se disparaba, las bolsas de valores caían en pique y los ahorradores corrían a retirar su dinero de los bancos, Brasil registró el lunes estabilidad en todas sus actividades económicas.

El mercado bursátil, incluso, cerró al alza tanto en la Bolsa de Valores de Río de Janeiro como en la de Sao Paulo, lo que fue considerado como un síntoma de confianza en un país como Brasil, donde hasta los rumores sobre la salud del presidente provocan caídas en las ventas de acciones.

Portavoces del Gobierno, sin embargo, debieron desmentir que las autoridades económicas tenían planeado decretar un feriado bancario.

El Gobierno informó de que la confirmación del ministro significa la continuidad de la política económica.

M.C.D.2022

MADRID 255'99 (-0,12)

Madrid. (EFE).- El índice general provisional de la Bolsa de Madrid bajó al cierre de las 12,00 horas 0,12 puntos y quedó situado en 255,99 puntos.

Continua en esta jornada la línea negativa que abarca a casi todos lo corros con la excepción de una pequeña subida del sector de Comunicaciones, ya que los grupos de Metalmecánica e Inversión solamente consiguen unas décimas en alza.

De todas formas, se redujo la baja en el índice general ya que los retrocesos tampoco fueron exagerados.

Las direferencias por grupos fueron las siguientes:

Bancos y Financieras, -0,10; Eléctricas, -0,02; Alimentación, -1,69; Construcción, -1,79; Inversión, +0,02; Metalmecánica, +0,09; Petróleos y Químicas, -0,15; Comunicaciones, +0,47; Otras Industrias y Servicios..-0,02.

Las diferencias por grupos fueron las siguientes:

Bancos, BNP baja 1, Mapfre, Ibiza, Sindibank, Bandesko y Bankoa repiten cambios.

Seguros, Hércules Hispano repite cambio.

Alimentación, Aceprosa repite cambio y Frimancha hace posición de papel a 250.

Agricultura y Ganadería, Rústicas baja 1.

Transformación de Maquinaria, Metalogenia baja 5, Elecnor sube 15, Lingotes 11, Cesel 10 y Moulinex 15 y repiten cambio Control de Aplicaciones y Cobra y Tycsa hace posición de papel a 129.

Automóviles, Santana repite cambio y Bendix hace posición de papel a 223.

Químicas, Faes baja 20, Española del Oxígeno 10 y Cinsa repite cambio.

Comunicaciones, Antena 3 hace posición de papel a 1330.

Transportes, Transfesa repite cambio.

Aparcamientos, Iberpistas baja 3 y Saba 8.

Industrias Manufactureras, Anaya baja 170, Indo y Prim repiten cambio.

Comercio, Campsa repite cambio.

Inmobiliarias, Medisa, Invermapfre y Ahorro Familiar repiten cambio y Alcázar sube 20.

Cementos, Aslan Cataluña baja 5 y Cementos Lemona sube 10.

Construcción, Lain sube 2.

Sociedades de Inversión Inmobiliaria, Inverpastor repite cambio.

Cartera, Intra baja 1 y Coroperación Ucem baja 2 y Unión Europea y Naarden repiten cambio.

BARCELONA 223'34 (-0,32)

Barcelona. (EFE).- La Bolsa de Barcelona bajó hoy 0,32 puntos según los datos provisionales avanzados por la rectora con lo que el índice general se coloca en 223,34 enteros.

El cierre del trimestre en el parqué barcelonés se ha mantenido en los niveles de mediocridad con los que se inició el año, con lo que la desorientación de los inversores y la indefinición de las tendencias han sido la nota dominante.

Por sectores bajas gneralizadas excepto las moderadas alzas en los valores refugio de eléctricas, (+0,17), monopolios (+0,76) e inversión mobiloaria (+0,31), aunque el sector que experimentó una myor subida fue Servicios y finanzas, que aumentó 1,66 enteros.

Por valores destacaron las caídas de Construcciones Laín, que perdió 15 enteros, seguidas de BNP y Teide que bajaron 3 enteros cada una; mientras Leisa subió 16 puntos e Indo Internacional ganó 12.

En total se negociaron 169 clases de acciones, de las que cotizaron al alza 50, a la baja 75 y 44 se mantuvieron sin variación.

TROFEO A LOS MEJORES DEL C.B. PALENCIA

HOTEL HUSA REY SANCHO
HOTELES HUSA
Avda. Ponce de León s/n.
Teléfono (988) 72 53 00
34005 - PALENCIA (España)
GARAJE Y PARKING - CAFETERIA - CONVENCIONES
BODAS Y BANQUETES - RESTAURANTE

MAXIMO ENCESTADOR DE TIROS LIBRES **C.B. PALENCIA**

Ultima jornada	C/I	%	Total	C/I	%
Tomás	10/10	100	Javier	8/10	80
Carlos	4/4	100	Tomás	66/88	75
David	5/6	83,3	Carlos Pérez	3/4	75
Ignacio	6/9	66,6	Iñaki	35/49	71,42
Gelo	2/4	50	Ignacio	135/191	70,68
			Agustín	40/57	70,17

FEMSA
ELECTRO-RECAMBIOS
SOTO,
Avenida Cardenal Cisneros, 24
Tfnos. 72 18 99 - 72 19 24 – FAX 71 08 23 34004 PALENCIA

MAXIMO ENCESTADOR DE TRIPLES **C.B. PALENCIA**

Ultima jornada		Total	
Infante	4	Ignacio	31
		Infante	28
		Agustín	19
		Carlos	8
		Lucas	4

VII TROFEO PISCIS 28
PALENCIA 72 29 58 piscis-28
MAQUINAS RECREATIVAS Y CON PREMIO

MAXIMO ENCESTADOR DEL **C.B. PALENCIA**

Ultima jornada		Total	
Infante	19	Ignacio	482
David	15	Agustín	313
Ignacio	14	Lucas	282
Tomás	10	David	206
Agustín	8	Infante	205
		Carlos	148

RESTAURANTE
ASADOR DE CAMPOS
COMEDOR TIPICO CASTELLANO
GARCIA MORATO, 12 – TELEFONO 73 03 87 – PALENCIA

JUGADOR MAS REGULAR DEL **C.B. PALENCIA**

Ultima jornada		Total	
Infante	3	Ignacio	38
David	2	David	16
Tomás	1	Carlos	16
		Tomás	15
		Lucas	15
		Agustín	13
		Iñaki	10

BODEGA HNOS. PEREZ PASCUAS
Viña Pedrosa
DISTRIBUCIONES J. Antolín
Julio Antolín Molledo
C./ Islas Canarias P. 16 (Polig. Industrial)
Tfno. 71 05 78 - Fax: 72 35 05 PALENCIA

MEJOR JUGADOR PALENTINO **C.B. PALENCIA**

Ultima jornada		Total	
David	2	Ignacio	38
Tomás	1	David	16
		Carlos	16
		Tomás	15
		Agustín	13

SMILE
CENTRO DE DANZA
BALLET CLASICO Y ESPAÑOL (SEVILLANAS, FANDANGOS, ETC.) GIMNASIA MANTENIMIENTO-AEROBIC CON PROFESORES TITULADOS
34005 PALENCIA - Hotel Rey Sancho de Castilla
Avda. Ponce León, s/n - ☎ 72 50 49 - 72 53 00

ASISTENCIAS **C.B. PALENCIA**

Ultima jornada		Total	
Carlos	8	Carlos	92
Infante	3	Sacristán	53
Ignacio	3	Ignacio	48
Gelo	3	David	30
		Agustín	23
		Infante	18

M.C.D.2022

Solchaga insiste en que la subida de salarios hace más costosa la convergencia con la CE

Solchaga

Madrid (EFE).- El ministro de Economía y Hacienda, Carlos Solchaga, reitera, en un artículo publicado en la revista "Economistas", que los salarios deben reducir su tasa de crecimiento nominal, porque, de lo contrario, la convergencia económica con la CE será más difícil y costosa.

Para el ministro, los resultados de la negociación salarial de 1991 no han contribuido a crear el clima necesario para el mantenimiento del ritmo de creación de empleo del pasado.

CUEVAS

En este sentido, el presidente de CEOE, José María Cuevas, dice en esta misma publicación, editada por el Colegio de Economistas de Madrid, que no existen en el mercado laboral las condiciones que faciliten la necesaria moderación salarial.

En su opinión, España ofrece un "cuadro desalentador" para afrontar el inmediato reto del mercado interior, provocado por una fiscalidad inadecuada, altos tipos de interés, rigideces del mercado laboral, altos costes de la Seguridad Social, carencia de infraestructuras, deficiencias en los servicios públicos, y otros.

FEITO

El secretario de Estado de Comercio, Miguel Angel Feito, señala en otro artículo que la percepción del mercado comunitario como un verdadero mercado doméstico, y el actuar en consecuencia, son la garantía para la supervivencia de la empresa española.

Alvaro Espina, secretario de Estado de Industria, propone procesos de especialización y concentración de las empresas, impulsar el establecimiento de alianzas de carácter estratégico y apoyar las inversiones en redes exteriores, como fórmulas para que las empresas españolas salgan al exterior.

Aseguran ser los únicos que han incrementado la recepción de remolacha en la zona norte

ACOR repartirá entre sus socios 2.213 millones de pesetas por subvenciones y beneficios

Valladolid (ICAL).-La Cooperativa Azucarera Onésimo Redondo (ACOR) de Valladolid va a repartir entre sus socios un total de 2.213 millones, procedentes de beneficios del ejercicio 1991/92 y de los fondos para mejora de las estructuras agrarias (prima de 800 pesetas por tonelada entregada).

Esta prima será destinada por los socios a la mejora de los sistemas de riego y a la racionalización del abonado. Se incluye además otra compensación de 120 pesetas por tonelada en concepto de subvención al empleo de semillas selectas.

ACOR considera que esos 2.213 millones representan una mejora sobre el precio oficial de 2.505 pesetas por tonelada, que es el plus percibido por los socios respecto al resto de los productores que entregan su remolacha en las fábricas de las sociedades anónimas azucareras.

El Consejo Rector de ACOR aprobó una inversión de 5.800 millones para mejorar las fábricas de la cooperativa, aunque denuncian que las trabas burocráticas y la vigencia de un real decreto de UCD sobre cuotas azucareras "van a impedir a ACOR llevar a cabo la inversión de 1.800 millones prevista para este año".

PLAN "OBJETIVO 95"

Esta cooperativa azucarera insiste en la puesta en marcha de su plan "Objetivo 95", presupuestado en 23.000 millones, como único medio posible para rebajar costos e incrementar producción por hectárea, lo que permitiría afrontar el "desafío" comunitario y asimilar de una forma "no traumática" la desaparición en los tres próximos años del diferencial de precios, establecido en un 17,7 por 100.

ACOR estima que la financiación del Plan debería cubrirse con fondos sociales, estatales y de la CE, y con aportaciones de las industrias azucareras y de los propios agricultores cooperativistas, beneficiarios de medidas para semillas, abonos, regadío, formación y capacitación.

"Onésimo Redondo" afirma por otra parte que en la última campaña ha recibido 2.000 toneladas más, con un total de 1,1 millones y 3.800 toneladas de azúcar, mientras que Ebro-CIA recogió 666.000 toneladas menos (1,6 millones, 77.000 de azúcar) y Azucarera Española 198.000 (909.000, 24.000 de azúcar).

ACOR afirma que este avance se debe a que los agricultores del Duero se han decantado "masivamente" por la fórmula cooperativa en este año de escasez, hasta el punto de remitir al MAPA 3.000 firmas que solicitan permiso para entregar su producción a ACOR, "en vez de hacerlo de forma obligatoria a las sociedades mercantiles", por falta de cupo suficiente en las fábricas de la cooperativa.

Los agricultores califican la situación, a juicio de ACOR, de "injusta y anacrónica", mientras que el aumento de cupo solicitado para ACOR asciende a 1.356.311 toneladas, equivalentes a 176.000 toneladas de azúcar.

Lo definió como «injusto»

Aranzadi contrario al impuesto de la CE a los países que contaminen el medio ambiente

Madrid (EFE).- El ministro de Industria, Comercio y Turismo, Claudio Aranzadi, se mostró ayer contrario al impuesto que la CE pretende imponer a países que contaminen el medio ambiente.

El ministro, que intervino en un encuentro luso-español organizado por el Club de la Energía, al que también asistió el ministro de Industria y Energía portugués, Luis Fernando Mira Almaral, aseguró que este impuesto sería totalmente injusto, ya que penaria a países que contaminan menos que muchos otros.

En este sentido citó a los Estados Unidos de Norteamérica y a Japón, que contaminan mucho más que la mayoría de los paises europeos y que se verán beneficiados al no tener que pagar ningún tipo de impuestos sobre emisiones de CO_2.

Destacó, en este sentido, que Portugal y España no son de los países que más contaminan, pues existen otros en la CE que contaminan mucho más.

Tras destacar las buenas relaciones existentes con Portugal y los intercambios energéticos que

Claudio Aranzadi

vienen realizándose con el país vecino, Aranzadi dijo que lo que hay que debatir realmente en la CE es el mejor sistema energético posible, separando generación eléctrica de producción.

Este sistema asegurará una mayor transparencia, dijo, además de suponer unos menores costes fijos, cuestión muy importante, dado que el sector eléctrico está considerado en la mayoría de los paises como un servicio público.

Insistió en que lo que hay que discutir es la capacidad de regulación del sector, pues es uno de los sectores que debe estar regulado.

El ministro portugués, Luis Fernando Mira, destacó que Portugal y España entraron juntos en la CE y que desde entonces se ha producido un mayor flujo comercial entre los dos países y aseguró que en los sectores energéticos están condenados a trabajar conjuntamente.

La CE, dijo, de la que Portugal ostenta actualmente la presidencia, juega un papel muy importante en el consumo mundial de energía que llega hasta a un 14 por ciento del total.

Consideró que una de las preocupaciones más importantes de la CE es en estos momentos el medio ambiente, ya que la energía es una fuente constante de contaminación y las emisiones de CO_2 son difíciles y caras de solucionar.

Calificó la tasa sobre la contaminación que pretende imponer la CE como "contraproducente" y que además no resolvería el problema.

Las empresas que más contrataron en Bolsa aumentaron sus beneficios en 1991

Madrid (EFE).- Las 150 empresas con mayor contratación bursátil aumentaron sus beneficios antes de impuestos un 2,9 por ciento el pasado ejercicio, al alcanzar un total de 1.258.607 millones de pesetas frente a los 1.223.454 millones de pesetas obtenidos en 1990.

Sin embargo, la plantilla media del conjunto de estas 150 empresas descendió un 0,9 por ciento durante el año 1991 comparado con el ejercicio anterior.

El sector de transportes y comunicaciones consiguió el mejor resultado, al aumentar sus beneficios las empresas incluidas dentro de este grupo de las 150 con mayor contratación en un 29,9 por ciento en 1991 respecto al ejercicio anterior, seguido del grupo de construcción, al mejorar las constructoras sus beneficios un 27,2 por ciento en el mismo período.

Los peores resultados correspondieron a las sociedades englobadas en el grupo de metálicas básicas, ya que sus beneficios descendieron un 838,9 por ciento, como consecuencia de las pérdidas registradas el pasado ejercicio, que ascendieron a 23.358 millones de pesetas.

El apartado de otras industrias manufactureras registró un importante retroceso al obtener unas pérdidas de 14.821 millones de pesetas el año pasado, que han supuesto un descenso de sus beneficios de un 787,1 por ciento en relación con los obtenidos el año anterior.

Las sociedades del sector de instituciones financieras redujeron sus beneficios un 0,1 por ciento en 1991 respecto al año anterior, debido al descenso de un 62,1 por ciento en los resultados de las sociedades de cartera, ya que los bancos los incrementaron en un 4,8 por ciento.

De las 150 empresas más negociadas en las cuatro bolsas españolas, obtuvieron los mayores beneficios antes de impuestos en el ejercicio 1991 respecto al año anterior: Hisalba, al aumentarlos un 835 por ciento; Fasa-Renault, al incrementarlos un 178 por ciento, y Pascual Hermanos, que los mejoró un 179 por ciento.

Dentro de las entidades financieras el Banco Exterior registró los mejores resultados al crecer sus beneficios un 100,8 por ciento en 1991 respecto al ejercicio anterior, seguido del Banco Pastor y del Santander, que los aumentaron un 17,6 y un 17,3 por ciento, respectivamente.

Altos Hornos de Vizcaya aumentó sus pérdidas en un 332 por ciento al pasar de 4.849 millones en 1990 a un total de 20.947 millones el año pasado, Ercrós las incrementó en un 108,9 por ciento, y Papelera Española y Ence lo hicieron en un 278 por ciento y en un 571 por ciento, respectivamente.

M.C.D.2022

Alquileres

ARRIENDO, vendo, local. C/. San José. Tfno.: 730362.

ALQUILO nave, 1.000 m.², en Polígono Industrial (totalmente acondicionada). Tfno.: 727449.

ALQUILO almacén, cochera 36 m.², detrás Simago. 741673.

ALQUILO pisos y cocheras a estrenar, ocupación inmediata. Calle Diego Laínez. Infórmese: PROCOCASA, José Zorrilla, 1.

ALQUILO pisos nuevos amueblados, y se comparten habitaciones. Servicios centrales. 725404 (mañanas).

ALQUILO-traspaso discoteca. Tfno.: (988) 712457.

ALQUILO: piso amueblado, urbanización Castillo de Magaz. 784122.

ALQUILO apartamentos nuevos C/. Mayor, 1 y 2 dormitorios. Informes: Comandante Velloso, 1, 1.º D.

ALQUILO piso amueblado, urbanización Castillo Magaz. 752642.

ALQUILO piso en Avda. Manuel Rivera, servicios centrales. Informes: Comandante Velloso, 1, 1.º D.

ALQUILO piso nuevo amueblado, 3 habitaciones. Tfno.: 745533.

SE ALQUILA nave en el Polígonillo. Tfno.: 724674.

ALQUILO apartamento, céntrico, soleado, amueblado. Tfno.: 725488.

ALQUILO apartamento amueblado. Tfno.: 700237. C/. Mayor, 100.

ALQUILO local, acondicionado, 75 m.², C/. Julián Díez (50 m. Modesto Lafuente). Tfno.: 721441.

PASAJE: Alquiler pisos, diferentes tamaños y zonas. 700915.

PASAJE: Alquiler y venta de locales. Información: 700916.

Automóviles

ATENCION: Todo un Renault Supercinco OASIS, nuevo por 895.000 ptas., sin matricular, con radio casette estéreo extraíble incluido, lo encontrará en VICAUTO, S. A. Concesionario RENAULT en Palencia. Tfnos.: 720050 y 722144. ANIMESE, unidades limitadas.

SISTEMA USADO SEGURO "FIAT". Gran selección de vehículos de ocasión. Automóviles Sanse. María de Molina, 2. Teléfono 725541 y Polígono Industrial "El Vial". Teléfono: 721001.

VENDO Mercedes 190, 2.3 16v. Tfnos.: 728066 – 730426.

VENDO Seat Ronda, buen estado. Tfnos.: 728066 – 730426.

¡MOTERO! ¿Disfrutas de una motocicleta HONDA? Pásate por nuestro concesionario y recibirás sorpresas gratis. Motos CAPASA. Tfno.: 746489.

Enseñanzas

INGLES Licenciado. Todos niveles. Preparación Selectivo. Grupos reducidos. Céntrico. 750274 – 701480 – 750826.

Fincas

FINCAS MARCOS. Manuel Rivera, 1. Teléfono: 720760. Parcelas de recreo en la Carretera de Carrión, kilómetro once, 6.440 metros; otras situadas al principio de la Carretera de Husillos, 5.000 metros.

VENDO piso 120 m.², Avda. Madrid. Tfno.: 723791.

VENDO piso 80 m.², C/. La Bondad, 3. Tfno.: 700754.

POR TRASLADO vendo piso a estrenar, excelentes condiciones, céntrico, magnífica instalación. Llamar de 4 a 8, tardes. 751977.

VENDO piso céntrico, 74 m., dos dormitorios, garaje, trastero. Tfno.: 747187 (mañanas).

VENDO piso céntrico, cuatro dormitorios, dos baños, garaje, trastero. 742008 (tardes).

PISO zona San Pablo; 4 habitaciones, salón, cocina, despensa, baño, trastero, calefacción central, calle particular ajardinada. Tfno.: 748002.

VENDO piso primero, estrenar, 100 m.², cuatro dormitorios, dos baños, trastero, garaje, piscina. San Juan de la Cruz, 42 por 14.500.000. Tfno.: 742722.

SE VENDE piso Plaza Cervantes, y plaza garaje. C/. Valverde. Tfnos.: 752070 – 745834.

EN SALDAÑA urbanización Dipos, venta de chalets con parcela individual, primera calidad, construcción. Tfno.: 890144.

VENDO solar en Dueñas para 19 apartamentos y 40 plazas de garaje. Tfno.: 710870.

VENDO chalet, zona PRYCA. Tfno.: 700102.

SE VENDE magnífico piso con garaje y trastero, Calle Principal. Venta de Baños. Tfno.: (94) 4630867.

SE VENDE piso, barato. Tfno.: 722675.

VENDO casa en Villamuriel, con patio. Tfno.: 770416.

OCASION vendo piso 90 m.², Los Trigales; estrenar. Tfno.: 724884.

DE PARTICULAR A PARTICULAR. Por traslado vendo piso, Guzmán el Bueno, n.º 8, 1.º. Tfno.: 729904. Palencia.

HISPOGAR: Gestionamos promociones, reventas, alquiler, traspasos. Mayor, 2.

GRUPO 7 INMOBILIARIA: Gestión de venta y alquiler en pisos, locales, oficinas. General Franco, 7 (pasaje). 751040.

GRUPO 7 INMOBILIARIA: Pisos, locales, oficinas. General Franco, 7 (pasaje).

BATAN DE SAN SEBASTIAN: Piso, tres dormitorios, cocina amueblada, garaje y trastero. Totalmente exterior, 18.500.000. GRUPO 7 INMOBILIARIA. Tfno.: 751040.

AVDA. VALLADOLID: 107 metros, cuatro dormitorios, cocina amueblada, garaje. Primeras calidades, 18.500.000. Tfno.: 751040.

CALLE MAYOR: 87 metros, tres dormitorios, 14.000.000. Tfno.: 751040.

FLORIDABLANCA: Apartamentos construcción, un dormitorio, trastero. Desde 5.680.000. Tfno.: 751040.

LA CERERA: Apartamentos construcción de lujo. Cocina amueblada. Totalmente exteriores. Tfno.: 751040.

CARDENAL ALMARAZ: Dúplex, dos dormitorios. Primeras calidades. Terminación verano 92. Tfno.: 751040.

CARDENAL ALMARAZ: Piso, tres dormitorios, garaje y trastero. Primeras calidades. Próxima entrega. Tfno.: 751040.

DON PELAYO: Pisos construcción, cuatro dormitorios, garaje y trastero, 11.700.000. Tfno.: 751040.

LOS OLMILLOS: Piso, tres dormitorios, dos baños. Venta o alquiler. Precio económico. Tfno.: 751040.

DESPACHOS PROFESIONALES: Zona centro, entrada inmediata. Desde 3.700.000. Tfno.: 751040.

CALLE MAYOR: Piso alquiler, totalmente exterior, estrenar. Tfno.: 751040.

CALLE MAYOR: Oficinas alquiler, desde 35.000 ptas./mes. Tfno.: 751040.

GRUPO 7 INMOBILIARIA: General Franco, 7 (pasaje).

VENDO piso, céntrico. Tfno.: 741784.

RUSTIC: Alquilamos pisos, con o sin muebles, en distintas zonas. Desde 35.000 ptas. 751544.

RUSTIC: Apartamentos amueblados a estrenar en Calle Mayor y zona San Telmo. 751544.

RUSTIC: Venta de piso en Ortega y Gasset, 3 dormitorios, calefacción individual. Reformas. 6.500.000. 751544.

RUSTIC: Venta piso en Avda. Cardenal Cisneros, estupendo estado, amplio, soleado. 751544.

RUSTIC: Venta piso, económico, estupendo estado en Fernando el Magno. Calefacción individual. 751544.

RUSTIC: Venta de piso en Gral. Mola, 3 dormitorios. Estupenda orientación. Ascensor. 751544.

RUSTIC: Local en venta en calle Los Robles, acondicionado. Buen precio. 751544.

RUSTIC: Alquiler y venta de naves en Polígono Industrial. Le informamos de la situación. Buenas condiciones. 751544.

RUSTIC: Venta de apartamento en Plaza Cervantes y zona Francisco Franco, soleado, 4.200.000. 751544.

PASAJE: 10.200.000; tres habitaciones, garaje, estrenar, individuales. 700915.

PASAJE: 11.850.000, zona Salón; tres habitaciones, garaje. 700916.

PASAJE: Don Pelayo; tres habitaciones, cocina amueblada. 700915.

PASAJE: 9.735.000; tres habitaciones, construcción. Facilidades. Trastero. 700916.

PASAJE: 7.000.000; tres habitaciones, totalmente reformado. Villamuriel. 700915.

PASAJE: Parcelas de recreo próximas a Palencia. 700916.

API INMOBILIARIA: Nuevas promociones de pisos en construcción, zonas céntricas, precios muy interesantes. Facilidades. Informes: C/. Martín Calleja, 9. Tfno.: 747168.

API INMOBILIARIA: Gran variedad pisos, dos, tres, cuatro dormitorios, nuevos estrenar y seminuevos. Tfno.: 747167.

API INMOBILIARIA: Venta y alquiler de locales y entreplantas para cualquier tipo de negocio. Tfno.: 747168.

API INMOBILIARIA: Traspaso de varios negocios. Visítenos, le informamos. C/. Martín Calleja, 9. Tfno.: 747168.

API INMOBILIARIA: Alquiler pisos, céntricos, también con muebles. Informes: C/. Martín Calleja. Agente n.º 10.977. Tfno.: 747168.

Ganados

VENDO 18 vacas de leche. Domingo González. Frómista.

VENDO vacas lecheras, Rafael Arija. Villodre. Tfno.: 822285.

VENDO 40 ovejas preñadas, Mariano Hoyos. Tfno.: 830011. Paredes de Nava.

VENDO 3 vacas abocadas. Valentín. (Terradillos).

Hospedajes

SE COMPARTE piso. Tfno.: 752663 (preguntar José Antonio).

HABITACIONES doble, 650 ptas.; sencilla, 550 ptas. Tfno.: 743051.

ALQUILO dos camas. Tfno.: 725851.

Maquinaria

SE VENDE empacadora, remolque basculante y máquina sembrar. Tfno.: 844503.

Préstamos

CONCEDEMOS CREDITOS, levantamos embargos, descontamos letras, 16% anual. (987) 618845.

Trabajo

TRABAJE montando cuadros pequeños casa, proporcionamos materiales, recogemos producción. DECORHOGAR, Alfonso Católico, 1. Oviedo.

SE REPARAN fachadas, tejados, colocación de bajantes y canalones, albañilería en general. 776058.

ATENCION se reparan tejados, naves, canalones; telas asfálticas; comunidades. Garantizados. Tfno.: (947) 232440.

FONTA-RAPID especialistas en todo tipo de reparaciones de fontanería y calefacción, desatranques y limpiezas de tuberías con máquina especial. Servicio 24 horas. Tfnos.: 747568/60. Servicio urgencia 900 – 405050.

¡ATENCION COMUNIDADES! Reparación e impermeabilización de cubiertas, tejados, terrazas y fachadas. Presupuestos sin compromiso. Teléfono: 747560.

DESATRANQUES equipo alta presión. Roturas de tuberías, bajantes. Servicio 24 horas. Teléfono: 747560 (servicio de urgencia: 900/405050).

TAPICERO, visita a domicilio, precios económicos. 769079.

SE BUSCA señora, de 8 a 3. Tfno.: 747352.

NECESITO asistenta. Llamar de 9 a 11 noche. Tfno.: 723799.

M.C.D.2022

ANUNCIOS POR PALABRAS

Trabajo

SE NECESITA chica por las mañanas, Los Abetos, 8, 3.º D.

SE NECESITAN chicos/as para reparto de catálogos a domicilio, de 18 a 25 años. Horario único de trabajo de 10,30 a 14,30. Se paga 25.000 + incentivos. Interesados presentarse mañana miércoles en Hotel Castilla La Vieja, de 11 a 1 de la mañana. Preguntar señor Fernández.

SANTA LUCIA
SEGUROS
Agencia A. de PALENCIA

POR NECESIDADES DE CRECIMIENTO, selecciona

DIEZ PERSONAS

REQUERIMOS:
- Edad de 20 a 35 años.
- Estudios medios.
- Afán de superación.
- Deseos de formarse y cualificarse como responsables comerciales, con un equipo de colaboradores a su cargo.

OFRECEMOS:
- Contrato mercantil en período inicial de formación.
- Oportunidad de adquirir experiencia colaborando en una empresa sólida y en continua expansión.
- Posibilidades reales de integración

Interesados, presentarse en sus oficinas de C./ Mayor, 92, el día 1, de 10,00 a 13,00 horas.

Atenderá Sr. PARADA

JOVEN con experiencia cuidaría niños tardes-noches. 721707.

SE PRECISA persona para realizar trabajo relacionado con informática y contabilidad. Tfno.: 701471.

FONTANERO servicio rápido. Tfno.: 745363. Palencia y provincia. Rogelio Malanda.

Traspasos

SE TRASPASA librería. Llamar de 9 a 12 noche. Tfno.: 751431.

SE TRASPASA Cafetería Venecia, Bigar Centro, 6.000.000 y renta 100.000.

TRASPASO bar Flores (esquina con Manuel Rivera), Rizarzuela. Tfno.: 723270.

SE TRASPASA cafetería en Avda. Casado del Alisal. Tfno.: 743013.

TRASPASO o alquilo negocio hostelería, buenos rendimientos. 743299.

SE TRASPASA bar en centro de Palencia, totalmente acondicionado y en pleno rendimiento. De cuatro a cinco millones. Tfno.: 752013.

TRASPASO bar por no poder atender, Camino La Miranda (frente a F.P. e INEM). Tfno.: 700151.

SE TRASPASA pescadería. Tfno.: 743929, mañanas.

TRASPASO bar, barato. 744467.

TRASPASO, por no poder atender frutería, muy rentable. Tfno.: 746661, llamar de 21 a 23 horas.

SE TRASPASA bar. 752653.

Ventas

PLASTICOS para silos, invernaderos, semilleros y construcción de soleras, mallas antipájaros, entutorar y cercas. EL DIAMANTE, Lope de Vega, n.º 5.

VENDO cámara desmontable funcionando. Tfno.: 720962.

SE VENDE leña cortada. Tfnos.: 833078 – (908) 187223.

AMUEBLAMOS pisos, 60.000 ptas. Mueble seminuevo. C/. Anastasia Sta. María, 15. La Manera Rosa.

OCASION. Armarios, sofás, camas, electrodomésticos. Todo seminuevo. La Manera Rosa.

ANTENAS colectivas e individuales, porteros automáticos. Tfno.: 711344.

VENDO toda clase de muebles de oficina, metálicos, seminuevos. 767022.

VENDO 480 paquetes veza, José M.ª Porras. Castrillo de Villavega.

VENDO tanque de leche, 550 litros. Mateo Diez. Villacuende.

MUEBLES de cocina I. M., ofrece 3 metros de cocina en formica, varios modelos, 125.000 ptas., amplio surtido en cocinas de madera y lacadas. Becerro Bengoa, n.º 5. Tfno.: 701471.

VENDO 90 Kg. semilla, 50 fardos alfalfa, motor Perkins 73 CV. Emilio Pérez. Villalcón. Tfno.: 711419.

IBERDROLA I, S.A. – PALENCIA

Informa que en el día que se indica se cortará el servicio de energía eléctrica a las siguientes instalaciones:

DIA 1-4-1992, MIERCOLES
DE 9,00 A 12,00 HORAS:

Afectará a Avenida Santander números 11, 13, 15, 17, 19, 21 y 23, y calle Francisco Pizarro números 1, 2, 3 y 11.

El horario es aproximado. – Se ruegan disculpas.

Palencia, 31 de Marzo de 1992

No se aprecian efectos preocupantes

Los trabajadores afectados por la fuga radiactiva sometidos a nuevos controles

Madrid (EFE).- Los quince trabajadores que resultaron afectados por la fuga radiactiva, ocurrida en la empresa Medgenix el pasado jueves, fueron sometidos ayer a nuevos controles sanitarios, según fuentes del Consejo de Seguridad Nuclear (CSN), quienes señalaron que no se aprecian efectos preocupantes.

De los quince afectados, siete son trabajadores de Medgenix y ocho de la compañía Farma-Mar, instalación radiactiva aneja a la primera y denunciante de los hechos, ambas en el polígono industrial del municipio madrileño de Tres Cantos.

Aunque los trabajadores irradiados están realizando una vida normal, un primer comunicado del CSN -organismo responsable de velar por la seguridad de las instalaciones radiactivas en España- señaló que podían haber recibido cantidades de radiación superiores a las máximas anuales, fijado en cincuenta milisivert.

Las mismas fuentes del CSN explicaron que los posibles efectos de la irradiación y de la contaminación no son preocupantes, tanto por los niveles medidos como por la moderada radiotoxicidad del Molibdeno 99, si bien los primeros resultados fiables no estarán disponibles hasta la próxima semana.

En relación con la radiactividad de la instalación, que permanece clausurada y sin riesgo para la población de Tres Cantos, técnicos del Consejo de Seguridad Nuclear estiman que deberá permanecer así durante cuatro semanas, período en el que habrá disminuido del orden de unas mil veces y entonces podría accederse a la misma para realizar su última descontaminación.

Los analisis a los trabajadores se realizaron en el Centro de Investigaciones Energéticas Medioambientales y Tecnológicas (CIEMAT), donde fueron tratados en un primer momento, y están orientados a la determinación de la contaminación interna y externa.

El incidente se produjo el pasado jueves y no fue comunicado al Consejo por la empresa responsable, sino por una firma aneja, Pharma-Mar, al día siguiente de producirse el escape.

La fuga radiactiva se originó por la ruptura de una ampolla que contenía 50 Curios de Molibdeno 99, un radionucleido que se emplea para obtener generadores de Tecnecio de aplicación médica.

Fachada de la empresa Pharma-Mar, donde quince trabajadores resultaron contaminados por la fuga de radiactividad ocurrida en una empresa colindante

†

LA SEÑORA

Doña MARIA DEL PILAR LLAMAZARES RODRIGUEZ

(Viuda de Fontecha)

Falleció en Palencia, el día 31 de Marzo de 1992
a los 80 años de edad
DESPUES DE RECIBIR LOS SANTOS SACRAMENTOS
D. E. P.

Sus apenadas hijas Albertina, Marina y María del Pilar Fontecha Llamazares; hijos políticos Julio Izquierdo, Daniel García y Benigno Sánchez; hermanos Emiliano, María Antonia y Margarita Llamazares Rodríguez; hermanos políticos; nietos Luis Fernando, Julio, Ana Isabel, Alberto, José Carlos, María Concepción, María Teresa y Germán; bisnietos, sobrinos, primos y demás familia,

Suplican una oración por el eterno descanso de su alma

Funeral: Día 1, a las doce de la mañana, y a continuación la conducción al cementerio de Ntra. Sra. de los Angeles de Palencia.
Misa de familia: Día 1, a las siete de la tarde.
Iglesia parroquial: San Ignacio y Santa Inés.
Casa mortuoria: Hospital General "Río Carrión".
Casa doliente: C./ Virgen del Brezo, 3.

FINISTERRE S.A. Cía. de Seguros.
Pompas Fúnebres NTRA. SRA. DE LA CALLE Plaza Mayor, 13 – Teléfonos 74 43 99 - 74 49 49 – Palencia

M.C.D.2022

Zaragoza

Los consumidores advierten de la responsabilidad de las administraciones públicas en la contaminación del Ebro

Zaragoza (EFE).- La Unión de Consumidores en Aragón (UCA) ha advertido de la posible responsabilidad de varias administraciones públicas en la contaminación del río Ebro tras su paso por Zaragoza, que ha provocado un corte del suministro de agua en doce pueblos ribereños desde el pasado día 20.

La UCA se personó como acción popular en las diligencias abiertas por un delito contra la salud pública y el medio ambiente contra el director de la industria papelera La Montañesa, José Manuel Collados, "y cualquier otra persona o institución que pueda resultar responsable de los hechos".

BAJO CAUDAL

Según la Unión de Consumidores, el caudal "espectacularmente" bajo del río Ebro en la fecha en que se produjo la contaminación no está justificado en su totalidad por la baja pluviometría del invierno.

Apunta, en un comunicado remitido a EFE, que el bajo caudal del río también obedece al interés de las compañías hidroeléctricas, que hizo que la Confederación Hidrográfica del Ebro cierre las compuertas de los embalses sin respetar el caudal ecológico de los ríos, y afirma que con un caudal adecuado la gravedad de la contaminación hubiera sido mucho menor.

RESPONSABILIDADES

La Unión de Consumidores ha apuntado también la posible responsabilidad del Gobierno aragonés al retrasar la puesta en marcha de un plan de depuración de los residuos líquidos, y estima que no es suficiente prohibir que los vertidos de las granjas se echen al río, "sino que hay que dar alternativas a los productores de estos residuos con un plan de pequeñas depuradoras adecuado a la problemática real".

EXPEDIENTE SANCIONADOR

El Ministerio de Obras Públicas y Transportes ha incoado expediente sancionador a La Montañesa por considerar que ésta ha cometido una infracción "muy grave" al verter residuos no autorizados, aunque esta industria papelera ha negado ser la responsable y ha apuntado que los residuos pueden proceder de abonos líquidos incorporados al agua de riego por los agricultores.

Ha permanecido 15 días en prisión

Franco Vila, acusado de lanzar la bengala en Sarriá, abandonó ayer tarde la cárcel

Reconstrucción de los hechos, con Franco Vila y José Marsán (el de la gorra) sentados en las mismas localidades que ocupaban el día de los hechos

Barcelona (EFE).- Franco Vila, acusado de lanzar la bengala que provocó la muerte del joven Guillermo Alfonso Lázaro en el estadio de Sarriá, abandonó ayer tarde la cárcel Modelo por orden del juez tras permanecer quince días en prisión.

A su salida de la cárcel, Franco Vila declaró que "todavía no había dado el pésame a la familia (de Guillermo) y considero que este es el momento para hacerlo".

Franco Vila, acompañado de su hermano, su mujer y su madre, y otros miembros de la familia, no quiso hacer ninguna declaración más porque "me encuentro muy nervioso", resaltó.

Por su parte, su esposa dijo que "todos sus amigos y todo el mundo están a su lado" y añadió que "está destrozado y que sólo él sabe lo que ha pasado". Definió como "un incidente penoso" el fallecimiento del joven e indicó que "mi marido no es culpable de nada".

Señaló que se puso en contacto con los padres de Guillermo Alfonso, al día siguiente del entierro, y, según destacó, se "mostraron muy correctos y se pusieron en nuestro lugar".

El juez Pascual Estivill acordó la libertad sin fianza de Franco Vila Díaz, autor del lanzamiento de la bengala que mató a un niño en el campo del RCD Español, al estimar que el tiempo transcurrido "ha serenado los ánimos de la comunidad social receptora de lo acaecido".

La puesta en libertad de Vila, encarcelado el pasado día 17 por orden del juez de guardia, se produce después de que el pasado viernes se reconstruyeran los hechos en el estadio de Sarriá, donde el juez indicó que la prueba había sido clarificadora, aunque no había aportado nada nuevo.

En el auto de libertad, el titular del Juzgado de Instrucción número 26 de Barcelona recuerda que la medida de privación de libertad de las personas sólo debe producirse "excepcionalmente" y en los casos previstos en la ley.

Argumenta el magistrado que "habida cuenta de la alarma social que produjeron los acontecimientos que dieron lugar a la formación de las presentes diligencias, no le cabía otra alternativa a la autoridad judicial que la de acordar la privación de libertad del encausado Franco Vila Díaz", medida que considera "acertada".

No obstante, añade el juez Luis Pascual que es "claro y evidente" que "dichas circunstancias se han visto alteradas por el transcurso del tiempo, que si bien no ha reparado el bien jurídico lesionado sí, empero, que ha serenado los ánimos de la comunidad social receptora de lo acaecido".

Pese a decretar su libertad, el juez impone al acusado la obligación de comparecer en el Juzgado los días 26 de cada mes "y cuantas otras veces fuere requerido para ello".

Un herido grave y veinte leves en el accidente de un avión en Granada

Granada (EFE).- Una persona resultó herida grave y otras veinte leves en el accidente de un avión de la compañía "Aviaco", en el que viajaban 93 pasajeros y cinco tripulantes, registrado ayer tarde en el aeropuerto de Granada, según informó a EFE un portavoz de Protección Civil.

El herido grave, Juan Román Fresneda, sufre contusiones craneoencefálicas y permanece ingresado en el hospital Clínico de Granada, mientras que las siete personas atendidas en ese centro médico fueron dadas de alta y se encuentran en sus respectivos domicilios.

Además otras trece personas permanecen en el Clínico y el hospital de Traumatología, al sufrir contusiones de distinta consideración aunque todas ellas leves.

El accidente se produjo cuando el "DC-9" de "Aviaco" que cubre el vuelo "AO231" Madrid-Granada sufrió un reventón en el tren delantero cuando el aparato aterrizaba, en mal ángulo, y en el impacto perdió parte de la cola.

"Sentí al aterrizar un ruido muy grande -dijo a EFE un pasajero- el avión iba a mucha velocidad y empezó a dar bandazos y antes de pararse oímos un ruido atrás y observé que el avión estaba doblado".

Tras comentar que "por suerte yo iba en una de las alas", el pasajero agregó que "la gente empezó a gritar y muchos a arrojarse fuera", mientras que el resto de los pasajeros aguardaron la rápida llegada de las asistencias.

La salida en los pasajeros fue la principal causa de las contusiones que sufrieron muchos de los viajeros, que fueron atendidos en el aeropuerto por los servicios de primeros auxilios.

Entre los pasajeros se encontraban algunos periodistas granadinos que venían de cubrir el partido de baloncesto celebrado entre el DYC Breogán de Lugo y el equipo del Granada, cuyos jugadores no viajaban en ese vuelo al haber escogido la ruta Santiago-Málaga.

Avila

Condenados tres ganaderos que alimentaban a las reses con anabolizantes

Avila (ICAL).-Tres propietarios de las granjas de terneros de cebo de leche que criaban las reses con anabolizantes han sido condenados por el Juzgado de lo Penal de Avila a tres meses de arresto, acusados de un delito contra la Salud Pública, y dos de ellos por un segundo delito de usurpación de funciones. Las granjas se encontraban en la localidad abulense de El Barraco.

La pena impuesta ha sido de tres meses de arresto mayor, accesorias y una multa de 100.000 pesetas por cada uno de los delitos, con arresto sustitutorio de 16 días en caso de impago.

Los ahora condenados son el matrimonio de origen catalán integrado por Juan Gázquez Serret y Josefa Genevat Masmíquez, y el también vecino de El Barraco, Jesús Martín Navas.

Los tres acusados establecieron en 1989 dos granjas de crianza de terneros de cebo de leche para la posterior comercialización del ganado. En julio de 1990 tuvo lugar una operación policial a cargo del Servicio Central de la Policía Judicial adscrito al grupo de fraudes alimentarios, y se comprobó que en dichas explotaciones había unas 30 terneras que habían sido tratadas con anabolizantes, así como un gran número de productos que resultaron ser anabolizantes, tiroestáticos y distribuidores de energía, todos ellos de utilización prohibida y que, empleados en el ganado, son perjudiciales para la salud.

Al mismo tiempo, los propietarios de las granjas tenían un almacén de piensos y productos zoosanitarios, donde expedían además de sustancias para alimentación del ganado, medicamentos preparados para el uso veterinario, sin que ninguno de los acusados tuviera la titulación requerida para el desempeño de esta actividad, ni hubiera ninguna persona a su servicio que la ostentara.

Las actuaciones judiciales se iniciaron de oficio, realizándose las diligencias previas en el Juzgado de Instrucción número 1 de los de Avila. El fiscal en sus conclusiones provisionales había solicitado la pena de un año de prisión menor y una multa de un millón de pesetas por cada uno de los delitos, aunque posteriormente rebajó su petición, mientras la defensa solicitó la libre absolución.

M.C.D.2022

PROTAGONISTAS DEL DEPORTE

El mayor de los Sánchez Vicario sigue su preparación para los Juegos Olímpicos de Barcelona

Emilio Sánchez Vicario siempre juega a ganar

Emilio Sánchez Vicario

"Me gustaría hacer un buen papel aquí, en mi ciudad"

"Soñar no es malo, pero debo tener siempre los pies en el suelo"

Juan Carlos GALINDO

Emilio Sánchez Vicario continúa preparándose para afrontar el difícil reto de los Juegos Olímpicos de Barcelona. Las instalaciones del Centro Municipal de Tenis La Teixonera, situadas en el Complejo Olímpico del Valle Hebrón, albergará la competición de las más grandes figuras mundiales de la raqueta. Emilio no es una excepción.

Después de una gran temporada que le llevó a situarse entre los 10 mejores tenistas del mundo, el mayor de los Sánchez Vicario tiene en su punto de mira la Olimpíada.

"ME HACE MUCHA ILUSION HACERLO BIEN"

–Todo el mundo piensa en tí, Emilio, como una buena baza para conseguir una medalla en Barcelona...

–Hombre, me hace mucha ilusión hacerlo bien, lo mejor posible. Me he preparado bastante y he hecho un programa especial para llegar a los Juegos en la mejor forma posible.

–¿Con qué perspectivas acudes entonces a Barcelona?

–Todo depende de muchos factores. En ocasiones tú estás en muy buena forma y a lo peor no te salen bien las cosas, mientras que otras veces no estás tan bien y, sin embargo, ganas. La verdad es que nunca se sabe.

–¿Es soñar demasiado confiar en que logres una medalla?

–Soñar no es malo, pero debo tener siempre los pies en el suelo. Juego siempre para ganar y me gustaría hacer algo importante aquí, en mi ciudad. Lo malo sería pensar que voy a perder. No se puede salir a la pista pensando en una derrota.

UNA DOBLE OPCION JUNTO A SERGIO CASAL

–También optas a la medalla en dobles junto a Sergio Casal...

–Eso esperamos. Si podemos repetir lo de Seúl ya nos daríamos por satisfechos. De todos modos, siempre que juego, sean en individual o en dobles, lo hago pensando en una victoria.

Como en muchos otros deportes, las instalaciones para las competiciones de tenis son completamente nuevas. Se ha construido un centro municipal con 17 pistas de tierra batida, aunque ha recibido alguna crítica por la incidencia del sol en los jugadores.

–Emilio, ¿qué te parece este centro municipal de tenis?

–Creo que es una gran instalación que después quedará para la ciudad, y eso es muy importante. Es un gran avance que la gente pueda venir aquí a jugar, es primordial para apoyar al tenis.

–¿Qué puedes decir sobre la polémica de la orientación de las pistas?

–Bueno, normalmente las pistas están orientadas de norte a sur y aquí están un poco inclinadas. Eso hace que el sol, en lugar de quedar un poco a la derecha cuando está más alto, permanezca justo en el centro y sobre los jugadores. Pero eso no es ningún problema, ya que durante los Juegos, en pleno verano, el sol estará todo el día en el centro.

"Hay veces que estás en buena forma y pierdes, mientras otras no estás bien y, en cambio, vences"

CRUCIGRAMA

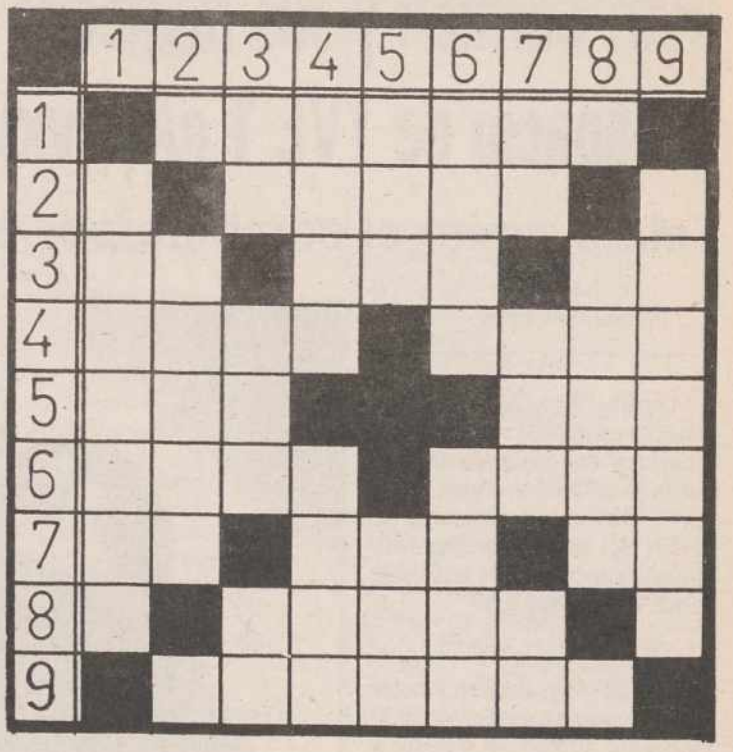

VERTICALES.–1: Fluido aeriforme en que se convierten algunos cuerpos (pl.). 2: Consonante. Tienes fe. Vocal. 3: Preposición inseparable. Siglas de cierta organización internacional. Consonantes diferentes. 4: Bahía, ensenada. Conjunto de esporangios que forman unas manchitas en las hojas de los helechos. 5: Prefijo. Nombre de mujer. 6: Cantidad. Itinerario de un viaje o carrera. 7: Símbolo del indio. Poco agraciado. Nieto de Cam. 8: Consonante. Causa que excita y promueve una cosa. Vocal. 9: Continuidad de sucesos (pl.).

HORIZONTALES.–1: Rechazar con aspereza. 2: Cinco. Título de nobleza. Cien. 3: Símbolo del actinio. (al rev.) Verdura. Nota musical. 4: Parte delantera de un buque o avión. Vestidura litúrgica corta y sin mangas, que se ponían los sacerdotes israelitas sobre todas las otras. 5: (al rev.) Prefijo. Nombre de consonante. 6: Ciudad de la prov. de Tarragona. Atormentan interiormente. 7: Existe. (al rev.) Animal salvaje, muy parecido al bisonte. Violoncelo siamés. 8: Consonante. Caverna. Consonante. 9: Terreno reservado.

"PROBLEMA" DE LA SUMA

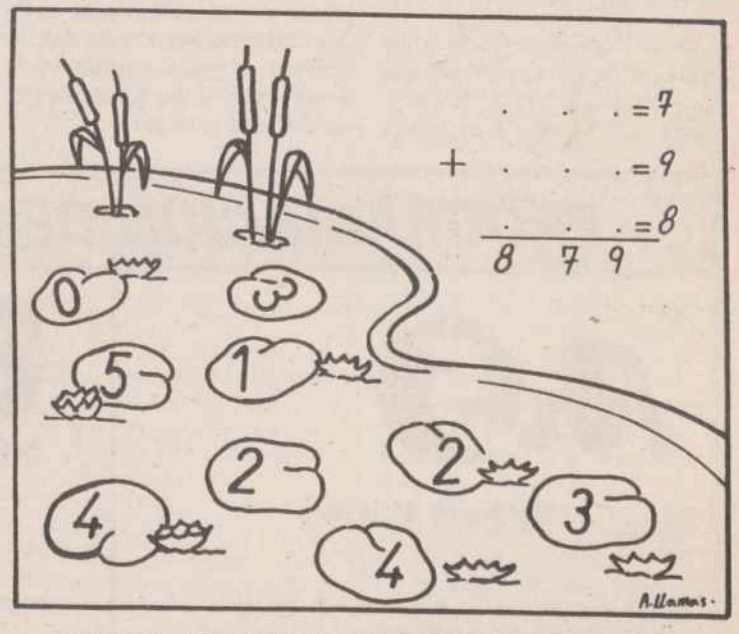

ORDENE ADECUADAMENTE LOS NUMEROS EN LOS SUMANDOS Y OBTENGA LAS SUMAS TOTALES.

SOLUCIONES A LOS PASATIEMPOS DEL DIA ANTERIOR

AL CRUCIGRAMA

HORIZONTALES.–1: Fragata. 2: P. Anito. M. 3: At. Ale. Bo. 4: Tris. Osar. 5: Ros. Ojo. 6: opaS. Ases. 7: Ma. Ave. Lo. 8: A. Abeto. S. 9: Brazada.

VERTICALES.–1: Patrona. 2: F. Tropa. B. 3: Ra. Isa. Ar. 4: Anás. Saba. 5: Gil. Vez. 6: Ateo. Asta. 7: ¡To! SOS. oD. 8: A. Bajel. A. 9: Morosos.

A LA SOPA DE LETRAS

N	M	O	P	W	E	S	S	E	N
X	U	D	Z	I	I	Y	U	T	M
D	E	R	H	H	J	K	L	J	G
G	J	E	E	A	K	L	O	R	T
U	V	S	W	M	U	N	I	C	H
V	U	D	W	B	B	X	Y	Z	I
M	O	E	R	U	O	E	O	R	T
G	H	E	J	R	L	Ñ	R	I	W
H	M	J	K	G	O	R	S	G	T
A	B	Z	C	O	L	O	N	I	A

M.C.D.2022

Miércoles deportivo en La 2 con la emisión de los encuentros de las competiciones europeas

Mari Carmen y sus muñecos son los encargados de conducir el espacio de TVE 1 «Ay, vida mía», otro nuevo programa de humor

Tele 5 emite el combate por el Campeonato del Mundo de los semipesados

J.L. Fernández-Checa.

Madrid (EFE).- Mari Carmen y sus inseparables muñecos son los encargados de conducir el espacio de TVE 1 "¡Ay, vida mia!", otro nuevo programa de humor que sumar a la larga lista que pueblan los diversos canales de televisión españoles.

Concebido como un magazine, una de las principales bazas de este nuevo espacio es su realización en directo, lo que suele favorecer la frescura y la improvisación pero que también puede provocar falta de ritmo.

Su realizadora, Pepa Martí Maqueda, explica que se trata de un directo total, a diferencia de la mayor parte de los programas de este tipo que se realizan en la fórmula denominada directo grabado, o lo que es lo mismo, la grabación sin ningún tipo de corte de la totalidad del programa, incluido actuaciones e intepretaciones musicales.

Inicialmente previsto su estreno para el pasado día 18, el programa se desarrolla en diversos bloques, protagonizados por cada uno de los "alter ego" de la ventrílocua, junto a diversas actuaciones musicales.

Doña Rogelia, definida como la más sabia, tierna e irónica a la vez, será la encargada de entrevistar cada semana a un personaje popular, perteneciente tanto a los campos de la cultura y el espectáculo como a los de la política y las finanzas.

Mari Carmen y sus muñecos

El bloque de Daisy será más variado, ya que incluirá desde temas de actualidad a la enseñanza de una especie de diccionario, en el que se explicará a la gente joven el uso y significado de diversas palabras.

Rodolfo, por su parte, adivinará el futuro a través de la cartomancia y la quiromancia, mientras que Nikol será el reportero del programa, siempre destacado en diferentes lugares y ofreciendo noticias y reportajes. También se encargará de introducir a los invitados con documentación antigua y presentará sus años jóvenes y los momentos estelares de su vida.

MIERCOLES DEPORTIVO EN LA 2 DE TVE

La emisión de los encuentros de las competiciones europeas de fútbol supone mañana el desdoblamiento de las emisiones de La 2 de TVE con el objeto de ofrecer este espectáculo a las comunidades autónomas que carecen de canal de televisión propio.

En dichas comunidades, a partir de las 18,00 horas, se emitirá en directo desde la capital checoslovaca el encuentro entre el Spartak de Praga y el Barcelona, correspondiente a la liguilla final de la Copa de Europa.

A partir de las 20,00 se unificará de nuevo la programación para emitir para todo el país, en directo desde el Estadio Santiago Bernabéu, desde las 20,30 horas, el partido de ida entre el Real Madrid y el Torino, correspondiente a las semifinales de Copa de la Uefa.

Este último partido cuenta con el aliciente añadido de reencuentro de Rafael Martín Vázquez con la afición madrileña, aunque en esta ocasión enrolado en el equipo rival.

CAMPEONATO DEL MUNDO DE LOS SEMIPESADOS EN TELE 5

El espacio "Pressing Boxeo" de Tele 5 emitirá mañana a partir de las 00,40 horas el combate por el Campeonato del Mundo de los pesos semipesados entre el aspirante Thomas "la cobra" Hearns y el actual campeón Iran Barkley.

El combate, que será comentado por Jaime Ugarte y Xavier Azpitarte, supone la revancha para Hearns, que en el mes de junio de 1988 fue noqueado por Barkley, sorprendentemente, en el tercer asalto.

PROGRAMACION DE LAS EMISORAS DE RADIO LOCALES

Rn5

De lunes a viernes

07,55 a 08,00 Boletín Informativo Regional
08,33 a 08,43 Informativo Local
08,55 a 09,00 Boletín Informativo Regional
10,57 a 11,00 Avance Informativo Local
11,27 a 11,30 Avance Deportivo Local
12,05 a 13,30 Aquí Estamos
13,30 a 14,00 Castilla y León a las 13,30 (Regional)
14,50 a 15,00 Cimbalillo
15,05 a 15,30 Tiempo de Juego
15,30 a 16,00 Tierra Nuestra (Regional)
16,05 a 17,00 Aquí Estamos
17,05 a 17,10 Boletín Informativo Regional
19,05 a 19,50 Palencia, Tierras y Gentes
19,50 a 20,00 Informativo Local

Sábado

14,05 a 14,30 Tiempo de Juego
14,50 a 15,00 Cimbalillo

Domingo

14,05 a 14,30 Tiempo de Juego
14,50 a 15,00 Informativo Regional
16,45 a 18,45 Retransmisión del partido del C.F. Palencia

antena3

De lunes a viernes

08,30 a 12,00 El primero de la mañana
Presenta José Carlos Maté
12,00 a 14,15 Viva la gente de Palencia
Con Eva Calleja y Javier Sánchez
14,35 a 15,00 Viva la gente del deporte
Alberto Moreno
15,30 a 16,00 Informativo regional
19,05 a 19,15 Informativo de tarde
Presenta José Carlos Maté
19,15 a 20,00 Los 33 de Antena 3
Con José Ignacio Diez Cano

Sábado

08,30 a 09,00 Informativo Regional
12,30 a 14,00 Viva el sábado
Javier Sánchez
14,00 a 14,15 Resumen de la semana
Informativo
14,15 a 15,00 Programación deportiva especial fin de semana

Domingo

12,00 a 15,00 Tu, yo y la música
Con Fernando Hermoso

SER

De lunes a viernes

07,50 a 08,00 Matinal SER Palencia primer tiempo
08,30 a 08,45 Matinal SER Palencia segundo tiempo
12,05 a 12,00 Cosas de Palencia
14,05 a 14,25 Informativo hora 14 edición Palencia
15,10 a 15,30 Hora 14 deportiva
16,05 a 19,00 El club de la tarde
19,20 a 19,30 Hora 25 edición Palencia primer tiempo
20,20 a 20,30 Hora 25 edición Palencia segundo tiempo
21,20 a 21,30 Hora 25 deportivo edición Palencia

Sábado

07,50 a 08,00 Matinal SER Palencia primer tiempo
08,30 a 08,45 Matinal SER Palencia segundo tiempo
12,05 a 12,25 Sorteo de Lotería
12,30 a 14,00 Hoy por hoy Palencia
15,10 a 16,00 Hora 14 deportiva
–Por la tarte programación deportiva local.
19,00 a 23,00 Carrusel deportivo

Domingos

12,05 a 14,30 Viva el domingo
15,30 a 16,00 Carrusel deportivo primera parte
21,00 a 22,00 Carrusel deportivo segunda parte
–Por la tarde programación deportiva local

M.C.D.2022

MARTES, 31

TVE 1

17,25 Avance TD
17,30 Los contamímalos
17,55 La nueva Lassie
18,20 Pasando
19,05 De tal palo...
19,35 Alien Nation, ciudadanos del espacio
20,30 Telediario 2
21,05 Los vídeos de primera
21,40 Sesión de noche
Ciclo Clint Eastwood
"Harry el Sucio", 1971.
23,40 En portada
00,15 Diario noche
00,35 Tendido cero
01,05 Un año en la vida
01,55 Testimonio
02,00 Cine 92
"El jaguey de las ruinas", 1944.
03,35 Despedida y cierre

TVE 2

18,00 Falcon Crest
18,55 Redacción de la 2
19,00 Peligrosamente juntas
19,55 Informativos territoriales
20,00 Fútbol
Selecciones sub 21 España-Italia. En directo desde Toledo.
21,50 Punto y aparte
22,20 El hombre que vino de América (II)
00,10 Orden especial
00,15 Leyendas de la guitarra
00,45 Cine Club. Ciclo Luis Buñuel en México
"Nazarín", 1958.
02,35 Fin de emisión
20,00 Informativo de Castilla y León

8-3

17,33 La merienda
Infantil que incluye la serie: –Somos diez
19,20 Supermarket
Concurso presentado por Enrique Simón
19,50 Noticias
19,53 La ruleta de la fortuna
20,30 Noticias
21,00 Nuevos policías
22,00 Noticias
22,03 Ceremonia de entrega de los Oscars
24,00 Noticias
00,30 Mancuso
01,30 Historias de medianoche
"El perro de Satán", 1982.
02,50 Colegio libre de Eméritos. Aula 3
03,20 Fin de emisión

TELE 5

19,00 Vip Guay
Concurso infantil presentado por Pepe Viyuela
19,30 ¿Hablando se entiende la basca?
Presenta Jesús Vázquez
19,59 Hoy
20,02 Su media naranja
20,45 Telecupón
21,05 Manuela
22,00 Ciclo: Humor, cine y música
"En qué país vivimos"
24,00 Entre hoy y mañana
00,40 ¿Hablando se entiende la gente?
01,40 Las chicas con las chicas
Lucha libre femenina
02,10 El inspector Derrick
03,10 Fin de emisión

CANAL+

19,53 Piezas
20,00 Avance redacción
20,05 Los 40 principales
20,30 Telecomedia
"Entrenador"
21,00 Telecomedia
"Padres forzosos"
21,28 Información meteorológica
21,30 Noticias
21,54 Información deportiva
22,00 Estreno Canal +
"Cuento de invierno"
23,46 Sesión especial V.O.
"Cuento de primavera"(C)
01,29 Sesión especial V.O.
"El amigo de mi amiga"(C)
03,08 Música noche(C)
04,38 Fin de emisión

MIERCOLES, 1

TVE 1

07,00 Carta de ajuste
07,29 Apertura
07,30 Avance TD
07,35 Cada mañana
08,00 Avance TD
08,05 Nuevo día
08,30 Los Fruittis
08,55 Avance TD
09,00 Sesión matinal
"Sierra maldita", 1954
10,45 De par en par
11,00 Avance TD
11,55 La dueña
12,55 Avance TD
13,00 Magazines Territoriales
13,29 Conexión con la programación nacional
13,30 El menú de cada día
13,55 Avance TD
14,00 Informativos Territoriales
14,29 Conexión con la programación nacional
14,30 No te rías que es peor
15,00 Telediario-1
15,35 Rubí
16,25 Pasa la vida
17,25 Avance TD
17,30 Los contamímalos
17,55 La nueva Lassie
18,20 Pasando
19,05 De tal palo...
19,35 Alien Nation, ciudadano del espacio
20,30 Telediario 2
21,05 Tercera planta, inspección fiscal
21,35 Ay, vida mía
22,45 Hasta luego cocodrilo
00,15 Diario noche
00,35 Punto de vista
00,45 Un año en la vida
01,35 Cine 92
"Argentino hasta la muerte", 1971. Dirección: Fernando Ayala. Intérpretes: Roberto Rimoldi Fradga, Lautaro Murúa
03,20 Despedida y cierre

Programas TVE Castilla y León

13,00 Avance informativo
13,02 Para todos los públicos
14,00 Informativo de Castilla y León
14,20 El tiempo

TVE 2

07,00 Carta de ajuste
07,29 Apertura
07,30 Informativo en lenguas extranjeras
08,00 Peligrosamente juntas
09,00 TV educativa
11,30 Redacción de la 2
11,35 La hora de...
12,30 Barrio Sésamo
13,00 Clip, clap, vídeo
13,25 Dibuja-2
14,00 De otro mundo
14,25 Redacción de la 2
14,30 Longitud, latitud
15,00 Cifras y letras
15,30 Grandes documentales
"Bajo el cielo de la India (III)"
16,30 Redacción de la 2
16,35 Primera sesión
Ciclo Ginger Rogers: La actriz
"El embrujo de Manhattan", 1934. Dirección: Stephen Roberts. Intérpretes: Ginger Rogers, Francis Lederer
17,50 Redacción de la 2
18,00 Fútbol
Copa de Europa. Liguilla final Spartak de Praga-Barcelona
20,00 Informativos Territoriales
20,05 Tele Expo
20,30 Fútbol
Copa de la UEFA, semifinales, partido de ida
Real Madrid-Torino
22,50 Redacción en la 2
23,10 El supercine de la 2
"P.R.O.F.S."
Sarcástico filme en el que un grupo de jóvenes profesores, hartos de los estrictos métodos de sus compañeros más veteranos, deciden enfrentarse abiertamente a ellos. Los profesores son capaces de superar a sus propios alumnos a la hora de gastar bromas pesadas
00,55 Orden especial
01,00 Cine Club. Ciclo Dino Risi
"El estafador", 1953. Dirección: Dino Risi. Intérprete: Vittorio Gassman, Ana María Ferrero
02,40 Fin de emisión
20,00 Informativo de Castilla y León

8-3

06,00 Carta de ajuste
06,30 Furia
07,00 Noticias
07,25 Colegio libre de eméritos. Aula 3
07,50 Noticias
07,53 La guardería
09,25 Tan contentos
Revista matinal
10,03 La selva de cemento
Flavia le dice a César que no quiere volver a verle nunca más. Mientras, Walkiria le pide disculpas a César. La joven no sabe si decidirse por el amor de éste o por el del joven Junior
11,00 Leonela
12,03 Santa Bárbara
13,00 Bonanza
14,00 Noticias
14,03 La pantera rosa
Nota: Desconexión para emitir noticias regionales
14,30 Sonría que es un consuelo
15,00 Noticias
15,30 Telecine
"La espada negra", 1976. Dirección: Francisco Rovira. Intérpretes: José María Rodero, Maribel Martín
Recreación de una de las épocas más difíciles de la Historia de España: la del reinado de los Reyes Católicos
17,20 Teletienda
17,30 Noticias
17,33 La merienda
Infantil que incluye:
Un hombre de familia
19,20 Supermarket
Concurso presentado por Enrique Simón
19,50 Noticias
19,53 La ruleta de la fortuna
20,30 Noticias
21,00 Cinturón negro
"Duelo final", 1980. Dirección: Eric Carson. Intérpretes: Chuck Norris, Lee Van Cleef
Un experto en kárate entra al servicio de un millonario amenazado de muerte por un peligroso grupo de guerreros ninja que ya han asesinado a su esposa
23,00 Nuevo programa
24,00 Noticias
00,30 Especial noticias
"Mallorca a fondo"
01,30 Cine para el recuerdo
"El chico millonario", 1934. Dirección: Roy de Ruth. Intérpretes: Eddie Cantor, Ethel Merman
02,50 Colegio Libre de Eméritos. Aula 3
03,20 Fin de emisión

TELE 5

07,20 Entre hoy y mañana
07,55 Desayuna con alegría
–Dibujos animados. –¿Hablando se entiende la basca?
08,55 Alicia
09,20 María de Nadie
10,05 Vacaciones en el mar
10,55 Cine corazón
"La banda de la rubia", 1973. Dirección: Chris Christenberry. Intérpretes: Angel Tomphins, Billy Curtis
12,45 ¿Telecinco, dígame?
12,55 Entre platos anda el juego
13,25 Hoy
13,30 ...A mediodía alegría
"Sin familia"
14,00 Un médico precoz
14,30 Queridos padres
15,05 Inés Duarte Secretaria
15,35 Hunter
16,30 Vientre de alquiler
17,25 Súper Guay
Presentado por Miliki y Rita Irasema. Incluye: –Dibujos animados. –Skippy
19,00 Vip Guay
Concurso infantil presentado por Pepe Viyuela
19,30 ¿Hablando se entiende la basca?
Presenta Jesús Vázquez
20,00 Hoy
20,05 Su media naranja
Concurso en el que tres matrimonios deben demostrar su grado de compenetración a través de unas preguntas y sus correspondientes respuestas
20,45 Telecupón
21,00 Manuela
22,00 Cine 5 estrellas
"Más fuerte que el odio", 1988. Dirección: Peter Hyams. Intérpretes: Sean Connery, Mark Harmon
Presidio, la base militar más antigua de Estados Unidos, situada en San Francisco, ha sido escenario del asesinato de un policía militar. Alan Cadwell, un teniente, recibe de las autoridades militares el encargo de realizar las investigaciones
00,30 Entre hoy y mañana
00,40 Pressing boxeo
Dedicado al pugilismo, con Jaime Ugarte y Xabier Azpitarte
01,40 El inspector Derrick
02,40 Fin de emisión

CANAL+

08,00 ABC World News
08,25 Los 40 principales
09,25 Dibujos animados
"Despierta, peque, y al loro"
09,52 Noticias
10,00 Cine
"En el calor del día"(C)
11,46 Cine
"Cruzando la calle"(C)
13,19 Piezas(C)
13,30 Los 40 principales
14,00 Noticias
14,05 Dibujos animados
"Despierta, peque, y al loro"
14,30 La pandilla plumilla
15,00 Cine
"La venganza de Manon"(C)
16,49 Cine
"Rain Man"(C)
18,57 Documental
"Entre dos fuegos"(C)
20,00 Avance redacción
20,05 Los 40 principales
20,30 Telecomedia
"Entrenador"
21,00 Telecomedia
"Padres forzosos"
21,28 Información meteorológica
21,30 Noticias
21,54 Información deportiva
22,00 Estreno Canal +
"Pareja enloquecida busca madre de alquiler". Dirección: Mariano Ozores. Intérpretes: José Luis López Vázquez, Virginia Mataix
Un matrimonio que no puede tener niños busca una madre de alquiler para gestar a su futuro hijo. Andrade, un compañero del marido, ve la oportunidad de sacar un dinero y no duda en presentarles a su novia, una chica cuya máximas aspiraciones en la vida son el matrimonio y la maternidad(C)
23,31 Documental
"Todo es posible"(C)
24,00 Fútbol
Estrella Roja-Sampdoria(C)
01,35 Cine
"A mí que me registren"(C)
02,59 Cine
"La curiosidad mata"
El inesperado suicidio de su vecino y amigo lleva a Cat Thomas, un fotógrafo en busca del éxito, a indagar las extrañas circunstancias de su muerte(C)
04,20 Fin de emisión

M.C.D.2022

Bonoloto del lunes

Sin acertantes de máxima categoría y bote de 238 millones

Madrid. (EFE).- En el escrutinio del segundo sorteo semanal de la bonoloto, celebrado ayer, no han aparecido acertantes de la máxima categoría (seis aciertos) por lo que la cantidad asignada a ese premio pasa al bote que será sorteado el próximo domingo y que asciende a 238.744.959 pesetas.

De segunda categoría (cinco aciertos más el complementario) hay dos acertantes que cobrarán 2.039.746 pesetas; y de tercera categoría (cinco aciertos), 41 acertantes que percibirán 199.000 pesetas.

Los 3.422 acertantes de la cuarta categoría (cuatro aciertos) cobrarán 3.378 pesetas; y los 81.138 acertantes de la quinta categoría (tres aciertos) recibirán 302 pesetas.

Morano dice que "pasa olímpicamente" del congreso del PP de León

León. (EFE).- Juan Morano, alcalde de León y diputado nacional del PP, dijo hoy que "paso olímpicamente" del congreso provincial de su partido, que se celebrará el próximo día 12, y en el que aseguró que no va a participar ni a asistir.

Morano manifestó, en rueda de prensa, que "no quiero saber nada" del congreso, ya que considera que no es la solución para resolver los problemas internos del PP en la provincia y agregó que no le corresponde a él tomar decisiones.

En relación a la elección de los 705 compromisarios, celebrada este pasado fin de semana, dijo Morano que él es uno de los firmantes de un escrito de impugnación que ha sido dirigido a los órganos regional y nacional del partido, por entender que puede haber irregularidades en el proceso precongresual.

La nieve en Palencia

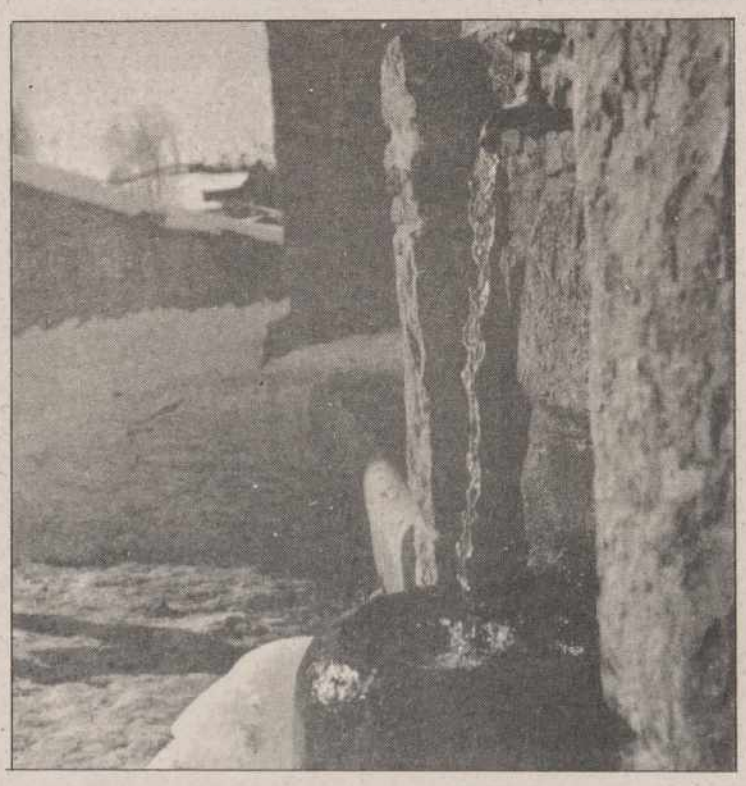

La nieve persiste en no abandonar la provincia palentina, y esta mañana se recrudecía el temporal en la zona norte, después de que ayer las predicciones meteorológicas apuntasen hacia una cierta mejoría.

A primeras horas de esta mañana todavía no se habían dejado sentir los efectos de nuevas precipitaciones de nieve tras haberse interrumpido durante la noche. Sin embargo se encontraba aislado el núcleo de población de Salcedillo, y la carretera P-220 entre Brañosera y el límite de la provincia con Cantabria, según el parte facilitado por Protección Civil y los Servicios de Carreteras de la Junta, que posteriormente confirmaba su apertura gracias a la actuación de las máquinas quitanieves.

Los tramos de la red viaria donde era imprescindible el uso de cadenas eran, alrededor de las 10 de la mañana, la C-627 Burgos– Potes incluído el puerto de Piedrasluengas; la C-615 Palencia-Riaño, incluído el Alto de las Portillas, la P-210 Cervera– Velilla. También todos los accesos a Cervera de Pisuerga, una de las localidades más afectadas por el temporal y donde esta mañana nevaba con intensidad, requerían el uso de cadenas para el tráfico rodado.

Por otra parte, el fuerte viento se ha dejado sentir en la provincia, donde ha llegado a superar los 80 kilómetros por hora. La Dirección General de Protección Civil advertía ayer de esta situación, y recomendaba tomar medidas de precaución para evitar posibles daños (afianzar elementos que puedan caer a las vías públicas, conducir con precaución..).

Las previsiones meteorológicas hacían esperar para la jornada de hoy precipitaciones de nieve por encima de los 700 metros, además de lluvias y chubascos de intensidad moderada. Las temperaturas registraron un ligero descenso com máximas comprendidas entre 1 y 6 grados y mínimas entre 3 y 2 bajo cero.

Palencia registró ayer la temperatura más baja de la región, con 1,3 grados bajo cero, y dió también la más baja de las máximas, con 4,4 grados.

Mañana el cielo continuará igual, con temperaturas similares a las de hoy y vientos moderados del oeste, según datos del Centro Meteorológico Zonal del Duero. Las precipitciones serán de nieve por encima de los 900 metros.

En las fotos de **ROSA MARCOS**, dos imágenes de la localidad de Camasobres cubierta por la nieve, captadas el domingo.

La comunidad sefardí es la que mejor recuerdo tiene de España

Madrid. (EFE).- El presidente de Isarael, Haim Herzog, dijo hoy que entre las más de un centenar de comunidades judías que se fundieron en Israel procedentes de todo el mundo, ninguna guarda un recuerdo tan grato de su país de origen como los sefardíes.

El presidente Herzog, que realiza una visita de cuatro días a España -la primera en la historia de un jefe de Estado israelí- dijo hoy en un desayuno con un grupo de periodistas que la comunidad sefardí recuerda su vida en España como la época dorada de su existencia.

Herzog, un judío de origen irlandés que emigró a Palestina en 1935 cuando tenía 17 años, expresó su emoción por vivir en España la conmemoración del 500 aniversario de la expulsión de los judíos de nuestro país, que se celebra hoy .

El acto más importante de su visita a España se celebrará esta tarde en la sinagoga de Madrid donde, junto con el Rey Juan Carlos, recordará aquella ruptura entre el pueblo judío y el español.

El presidente Herzog considera que aquel fue un hecho triste, pero destacó que de todas formas no tiene parangón con lo que les ocurrió a los judíos en momentos de la historia más recientes, como el Holocausto de los nazis durante la Segunda Guerra Mundial.

Sin olvidar la historia, Haim Herzog prefiere hablar del presente y del futuro de las relaciones de israelíes y españoles, que, aunque son recientes, dijo que han alcanzado un nivel importante y tienen grandes posibilidades de mejorar.

Herzog dijo que el presidente del Gobierno, Felipe González, es una de las personalidades políticas, de primera fila en el mundo, que mejor conoce y entiende la situación en Oriente Próximo y añadió que es muy peligrosa la simplificación de un problema tan complejo.

Pregunta del senador Sacristán

Sobre el alto índice de accidentes de tráfico en nuestra provincia

José Antonio Sacristán, en calidad de senador por Palencia, del Grupo Popular, ha presentado en la Cámara Alta la siguiente pregunta para que sea respondida por el Gobierno.

"Teniendo en cuenta, que en el año 1991, se registraron en la provincia de Palencia 724 accidentes de carretera con víctimas, con 67 muertos y 1.111 heridos, histórico récord siniestro para nuestra provincia.

Que en el pasado mes de febrero, y según datos del Gobierno Civil de Palencia, se registraron 106 accidentes, bastantes más del doble que en el año anterior, con 5 muertos y 83 heridos (un muerto y 61 heridos, en el mismo mes del año anterior), siendo estas cifras también muy superiores a las del mes de enero del 92.

Que también resulta significativo y preocupante que en febrero del 92 se hayan instruido 1.714 expedientes sancionadores, nada menos que 563 más que en enero (mes este, más largo en días, y tradicionalmente de mayor conflictividad en la circulación, por la incidencia de las Fiestas Navideñas).

Hemos de concluir que nos encontramos ante un hecho grave y altamente preocupante, que precisa de un análisis urgente y profundo para la adopción de las medidas que resultan más oportunas.

Pero por otra parte, es también un hecho de importancia, y de posible incidencia en el anterior, el que durante todo el año 1991, lo que llevamos del 92, y quién sabe todavía cuánto tiempo más, se están realizando las obras de acondicionamiento de la carretera N-611, Palencia-Santander, en su tramo Palencia-Osorno, (uno de los ejes de mayor circulación de la provincia), con una lentitud absolutamente injustificada y una forma de desarrollar las obras y una señalización, prácticamente caótica, que han convertido esta carretera en una gymkana siniestra, origen de constantes riesgos para los usuarios, que frecuentemente se quejan de esta lamentable situación.

Ante estos hechos, el senador que suscribe, interesa respuesta del Gobierno a las siguientes cuestiones:

1.– Valoración y análisis que hace el Gobierno del aumento de la siniestrabilidad en las carreteras de Palencia.

2.– Plazos y fechas de finalización, según los contrastes y según la previsión real en estos momentos, de las obras de los distintos tramos del acondicionamiento de la N-611, entre Palencia y Osorno.

3.– Medidas que tiene previstas el Gobierno para disminuir el número de accidentes en la provincia de Palencia, para mejorar el caótico desarrollo de las obras mencionadas, y para urgir su terminación".

M.C.D.2022